



L'ortica[®]

SETTIMANALE

Anno XXVIII n° 46 - 2025

DEL VENERDÌ

Punge ma non fa male

«LA TOPPA È PEGGIO DEL BUCO»

**CAOS CANTIERI A CERENOVA E CAMPO DI MARE
VIA TUSCOLO INAGIBILE PER I LAVORI A FASI ALTERNE
PIAZZA PRIMAROSA RESIDENTI INFEROCITI**

LADISPOLI
MARCIA DEGLI ALBERI
DOMENICA 16 NOVEMBRE

TERRITORIO
IL LATTE, L'OLIO E ORA IL GRANO
MATERIE PRIME A RISCHIO

CERVETERI
SOSTITUZIONE OBBLIGATORIA
DEL MASTELLO DEL VETRO

**LE RELAZIONI PERICOLOSE
TRA EROTISMO DIGITALE,
INTELLIGENZA ARTIFICIALE
E PROPAGANDA POLITICA**

**TERRANOVA
BRACCIANO**



BLACK FRIDAY REVOLUTION

La vera rivoluzione
è trovare l'offerta
giusta per te, insieme
ai nostri esperti



**SCAN
ME**

Per le condizioni finanziarie
chiedi al personale in negozio.

ELETTROMIX expert  city

LADISPOLI

P.zza G. Falcone, 26
CENTRO COMMERCIALE
LA PALMA
Tel. 06 99144640

CERENOVA

Via Sergio Angelucci, 3
Tel. 06 9904447

CIVITAVECCHIA

Via Palmiro Togliatti 11
Tel. 0766 095005

ELETTROMIX.DOMEX.IT



BONUS 201 ELETTRODOMESTICI 25

1. Cos'è il Bonus Elettrodomestici?

È un contributo economico previsto a favore delle persone fisiche residenti in Italia, che **sostituiscono grandi Elettrodomestici** ad uso civile con modelli ad alta efficienza energetica, **smaltendo** correttamente quelli obsoleti.

2. A quanto ammonta il contributo?

Il contributo copre fino al 30% del costo di acquisto, entro i seguenti limiti:

- **100 euro** per nucleo familiare;
- **200 euro** per nucleo familiare **con ISEE inferiore a 25.000 euro annui**.

3. Quali Elettrodomestici sono ammessi al contributo?

Grandi Elettrodomestici ad uso civile (es. frigoriferi, lavatrici, lavastoviglie, forni, ecc.) appartenenti a classi di elevata efficienza energetica e **prodotti in uno stabilimento nella UE**

4. È obbligatorio smaltire un Elettrodomestico obsoleto?

Sì, consegnare il vecchio elettrodomestico al Venditore ai fini dello smaltimento è condizione necessaria per l'utilizzo del Voucher.

expert

GLI ESPERTI SIAMO NOI



EVEN TI



2° PREMIO LETTERARIO "CAERE IN VERSI"

**PALAZZO GRANARONE
15 NOVEMBRE ORE 18**

Nella Sala Consiliare la Serata Finale del 2° Premio Letterario di Poesia "Caere in versi", promosso dal Comune di Cerveteri e curato dalla Biblioteca Comunale "Nilde Iotti", in collaborazione con l'Associazione Teatrale Castel del Sasso. Durante la serata, condotta da Altiero Staffa e Dario Quarino, la proclamazione dei vincitori.



"I DELITTI DELLA VERGINE"

**ROMA
16 NOVEMBRE ORE 10.30**

L'ultimo romanzo di Daniela Alibrandi prende vita nel parco romano della Caffarella, all'interno del Labirinto di Roma. Con l'autrice, Francesca Lazzeri, Giorgia Gioacchini e lo speleologo, Fabrizio Baldi. Letture teatralizzate a cura degli attori dell'Academy for Theater, Cinema and Cultural Heritage di Agostino De Angelis.



COLLETTA ALIMENTARE CERVETERI

SABATO 15 NOVEMBRE

di Chiara Spinato
La città aderisce alla Giornata Nazionale della Colletta Alimentare promossa da Fondazione Banco Alimentare nei principali supermercati della città. L'iniziativa ha l'obiettivo di invitare i cittadini a donare alimenti non deperibili che saranno poi distribuiti a famiglie e persone in difficoltà del territorio.

New Café Millenium

Viale Fregene Cerenova
(Adiacente Poste)

Tel. 06 99 02 887



BIGLIETTI COTRAL - BIRG - ABBONAMENTI MENSILI



vodafone 3 SKY



PALESTINA

CERVETERI, 14 NOVEMBRE DALLE 18 ALLE 20

Assemblea pubblica a Sale Grifoni.

Il Comitato Pace e Disarmo **Aldo Piersanti** di Ladispoli – Cerveteri organizza un primo incontro pubblico di confronto, testimonianza e proposta. Tra i temi all'ordine del giorno: la Campagna Internazionale per la Liberazione del leader e patriota palestinese Marwan Barghouti.

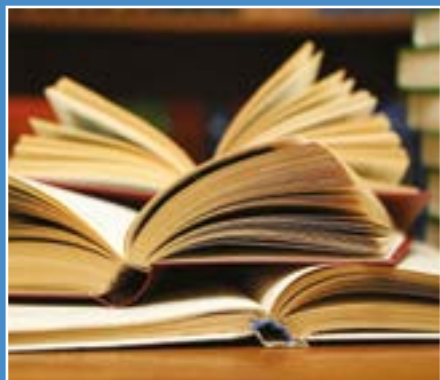

APPUNTAMENTO LETTERARIO

LADISPOLI

21 NOVEMBRE ORE 18

di Ludovica Serra

Presentazione del libro *Il privilegio del cuore* di Eduardo Ciampi e Pietro Saltarelli. Letture a cura di Agostino De Angelis e Monia Marchi. Presso la libreria in via Ancona 180. Ingresso libero.



MARCIA DEGLI ALBERI

LADISPOLI

DOMENICA 16 NOVEMBRE

di Francesca Toto

Alle ore 10.30 appuntamento a piazzale Roma (stazione Fs) angolo viale Italia. Camminata alberello in spalla nel centro della città fino ai giardini centrali dove mettere a dimora gli alberi.

Info: 3392161433



CONVEGNO SULL'ALZHEIMER

LADISPOLI

SABATO 15 NOVEMBRE

Ore 10.30.

A cura dell'associazione Avo Ladispoli il convegno intende sensibilizzare sulla difficile situazione del malato e delle famiglie. Interventi e proiezione del film *Discesa Libera*, presente in sala il regista Sandro Torella. Presso l'aula consiliare del Comune in piazza Falcone.



LADISPOLI Via Fiume, 67 - 06 9914 4577





RICATTI VACCINALI, NON CI SONO SCUSE CHE TENGANO L'EX GOVERNATORE DEL TIROLO SI GIUSTIFICA PER GLI "ERRORI" COMMESSI DURANTE LA PANDEMIA RICORRENDO ALLA RETORICA DEL SENSO DI RESPONSABILITÀ

Ha fatto un certo scalpore una notizia riportata dal *Tiroler Tageszeitung*: durante la cerimonia di consegna dell'Anello d'Onore a Innsbruck, **Günther Platter**, ex governatore del Tirolo, nel suo discorso di ringraziamento per la massima onorificenza del Land austriaco, ha ammesso "errori politici" e si è scusato per l'obbligo vaccinale durante la pandemia. All'apparenza sembrerebbe una buona notizia e così da molti è stata accolta. "Finalmente un politico chiede scusa, gli altri dovrebbero prendere esempio da lui" è il pensiero che, d'istinto, in molti è sorto spontaneo. Tuttavia, leggendo nel dettaglio la sua dichiarazione, c'è ben poco di cui rallegrarsi. Platter infatti non ha chiesto perdono per le misure liberticide, irrazionali e sproporzionate imposte con l'alibi di un pretestuoso interesse collettivo durante la crisi sanitaria e avallate da lui stesso. Tutt'altro.

Anzi, l'ex Landeshauptmann le giustifica e quasi esalta le sue scelte come un sacrificio delle sue convinzioni fatto per senso di "responsabilità": "Abbiamo **dovuto agire rapidamente** e spesso

prendere decisioni difficili" ha detto. E non solo: "Ci sono state decisioni a livello nazionale di cui non ero contento, ma che ho comunque sostenuto **per senso di responsabilità**. A tutti coloro che si sono sentiti feriti da questo, voglio dire: mi dispiace e desidero scusarmi formalmente". Platter, stando ai comunicati stampa, avrebbe addirittura spiegato che si era cercato di "fare la cosa giusta — con il coinvolgimento **di enormi competenze specialistiche** — per la **protezione delle persone**".

Ebbene tali scuse sono irricevibili in quanto invece che smontare la narrazione menzognera della pandemia, la corrobora alla faccia della verità e della logica. Platter di fatto, nel chiedere scusa per gli errori, difende le sue scelte con argomentazioni surreali non molto diverse da quelle usate da Conte e Speranza per giustificare ciò che giustificabile non è, come l'aver "dovuto agire rapidamente e prendere decisioni difficili", o come l'appello al "senso di responsabilità", al ricorso allo scudo delle "competenze specialistiche" e all'alibi di una

SETTIMANALE

L'Ortica
 | DEL VENERDÌ |
Punge ma non fa male

Settimanale indipendente

 Registrato presso il Tribunale di Civitavecchia
 n° 09/97 del 18/06/97

ISSN 2704-6664

 Gestione GEP Srls
 Coordinatore Cristiano Cimarelli

 Marchio registrato di proprietà esclusiva.
 Vietata ogni riproduzione totale o parziale.

Direttore Responsabile: Cristiano Cimarelli
Editor: Miriam Alborghetti

Rubrica Salute e benessere:

 Aldo Ercoi, Roberto Frazzetta,
 Carola Cimarelli, Elena Botti,
 Rita Masin, Riccardo Coco,
 Giuseppe La Pera, Marco Tortorici.

Redattori:

 Barbara Pignataro
 Emanuele Rossi

Collaboratori editoriali:

 Flavio Enei, Barbara Civinini, Mara Fux,
 Antonio Calicchio, Flavia De Michetti,
 Sara Sansone, Maurizio Martucci,
 Luca Marini Archenza, Pietro Cozzolino,
 Demetrio Logiudice, Ludovica Serra,
 Chiara Spinato, Francesca Toto.

quanto mai fumosa “*protezione delle persone*”.

La retorica della responsabilità e dell'interesse collettivo, utilizzata a piene mani dai decisori di misure spietatamente illiberali, risulta quanto mai ipocrita se messa di fronte alla cruda realtà dei fatti. Nell'autunno 2021, quando la controversa decisione dell'obbligo vaccinale fu presa durante la conferenza dei governatori all'Achensee (e in Italia venne introdotto il green pass sul lavoro), al di là del terrorismo mediatico, il quadro era chiaro: in primo luogo le evidenze mostravano che il patogeno aveva una letalità modesta non dissimile da quella di un'influenza e che la malattia, purché si evitasse la “vigile attesa”, poteva essere curata; in secondo luogo era più che noto già dalla primavera 2020 che il conteggio dei decessi era condotto in modo fantasioso per non dire menzognero così da peggiorare fortemente le statistiche: bastava infatti un tampone positivo, magari risalente a tre mesi prima del decesso, per finire nella conta dei morti covid anche per un morto ammazzato; terzo: l'emergenza reale, come ammesso dagli stessi medici tra cui anche dei membri del CTS, era da imputarsi soprattutto alla sospensione delle visite specialistiche, degli screening oncologici, degli interventi di chirurgia elettiva, e talora anche d'urgenza. Ergo l'argomentazione “*abbiamo dovuto agire in fretta*” non regge.

Ma ancor di più non regge l'alibi della “protezione delle persone”, dal momento che nell'autunno 2021 le evidenze indicavano in modo inequivocabile come il vaccino, oltre a comportare dei rischi gravi anche letali in virtù dei quali già si contavano i morti e i danneggiati a vita, non fosse in grado di “proteggere” le persone dal contagio e neppure dalla malattia come documentato da fonti ufficiali pubbliche, dipendenti dal Ministero della Salute e sotto sua vigilanza. A titolo di esempio il Rapporto dell'Istituto Superiore di Sanità, del 2021, riferendosi al periodo 18 Giugno -18 Luglio, rilevava 10.618 positività nei soggetti vaccinati (3.805 dei quali con ciclo completo), mentre, riferendosi al periodo 11 giugno - 11 luglio, attestava 423 ospedalizzazioni di soggetti vaccinati (224 dei

quali con ciclo completo); nello stesso periodo erano segnalati 22 ricoveri in terapia intensiva tra i soggetti vaccinati. Per concludere l'ISS certificava per il periodo compreso tra il 28 maggio e il 27 giugno, 93 decessi tra i soggetti vaccinati (46 dei quali con ciclo completo).

Pertanto il “senso di responsabilità” insieme con le “competenze specialistiche” avrebbe dovuto portare esattamente nella direzione opposta a quella imboccata da Platter e da tutti gli altri politici, ossia al rigetto di qualunque imposizione vaccinale, per giunta con un prodotto non sperimentato nei suoi aspetti fondamentali, coperto da segreto militare ed autorizzato scavalcando tutte le consuete procedure. L'interesse collettivo non c'era, se non nelle fantasie perverse di una agenda distopica a vantaggio dell'élite finanziaria, dei colossi della farmaceutica e del web a scapito della libertà delle persone, a cui i nostri politici si sono piegati nelle più tragicomiche sfaccettature tra le quali lockdown, autogiustificazione per uscire di casa, coprifuoco, distanziamento sociale, mascherine, caffè da consumare in piedi, green pass pure per lavorare da remoto.

Con buona pace di coloro che continuano a spacciare come “interesse collettivo” la diminuzione dei ricoveri in intensiva e dei decessi per covid dei soggetti vaccinati, rammento che il microbiologo Andrea Crisanti, il 9 luglio del 2022, dichiarò al quotidiano “La Verità” che il 98% dei decessi correlati al covid riguardava over 80 ricoverati in intensiva, fragili e vaccinati. Dichiarazione mai ritratta né mai smentita che mette in chiaro la realtà, ossia che furono proprio i vaccinati a gravare sul Servizio Sanitario Nazionale.

Alla luce dei fatti, di fronte ad una prevaricazione così feroce dello Stato sui corpi dei cittadini, è grottesco continuare a recitare la parte di “responsabili”, grazie ai quali l'umanità sarebbe stata tratta in salvo, piuttosto che ammettere pubblicamente di essersi comportati come volontari carnefici di regime, o meglio come burocrati ossequiosi verso il potere tanto incapaci di rifiutare misure dispotiche quanto zelanti nell'allinearsi agli ordini di scuderia.

L'Oroscopo de L'Ortica

Speciale Cinema: Michele Castiello
Videorticando: Toni Moretti

Commerciale: Carlo Leonori

Fotografi e collaboratori:

Paolo Gennari, Claudia Cavallo,
Biagio Tamarazzo, Vincenzo Quondam,
Massimiliano Magro, Marco Tanfi,
Salvatore Auriemma.

Grafica: Isabel Maccari

Stampa: Gep

*Il nostro settimanale autonomo,
senza sovvenzioni, diffuso gratuitamente,
dà la possibilità a tutte le penne libere
ed indipendenti di poter contribuire,
in forma alternativa al dovere di informare
nel modo più trasparente,
critico e costruttivo possibile;
senza pressioni politiche ed economiche.
Molti di noi svolgono una professione
che permette di scrivere, a titolo
di volontariato gratuito, per libera scelta
e di offrire un'informazione diversa e,
a volte, graffiante, tesa a stimolare
lo spirito critico dei lettori.*

Redazione

Piazza Risorgimento, 4 - Cerveteri

Tel. 06 99 41 736
Cell.339 2864552

info@orticaweb.it
redazione@orticaweb.it
www.orticaweb.it

Chiuso in redazione il giorno 12/11/2025



CONAD

SUPERSTORE

PALA DI PIZZA

LIEVITAZIONE NATURALE



CONAD
SUPERSTORE

OFFERTA

12,00
euro
al Kg

TIRAMISU

IN NOSTRA PRODUZIONE



TUTTI I **MARTEDI'**

Riservato agli over 65

10%

SCONTO
sulla spesa

LADISPOLI

VIALE EUROPA - ZONA MIAMI

UNA PALA

7,00 €

6 GUSTI A SCELTA TRA:

- MARGHERITA • MARINARA • NAPOLI • CROSTINO •
- FUNGHI CHAMPIGNON BIANCA CON PROSCIUTTO COTTO

TUTTI I **GIOVEDI' e DOMENICA**

Riservato a chi ha figli fino a 18 anni

10% SCONTO
sulla spesa

SCIENZIATO RUSSO, TRA I MASSIMI ESPERTI AL MONDO, RIVELA I RISCHI DEL 5G (PRIMA DI MORIRE)

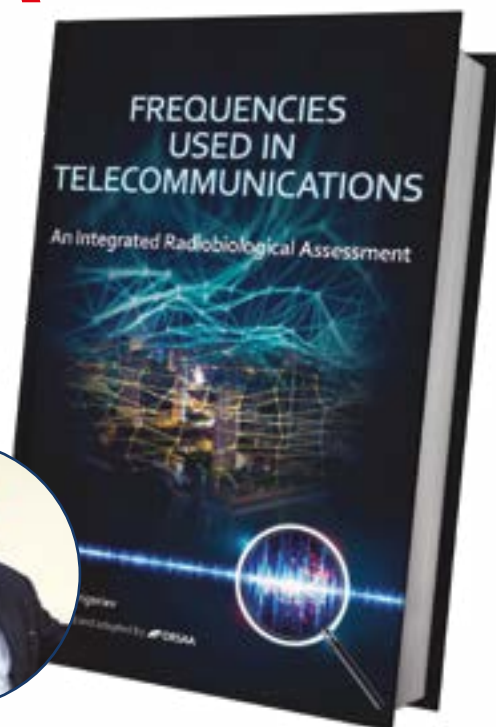

Una delle principali autorità mondiali sulle radiazioni wireless ha documentato i rischi delle radiazioni 5G nel "primo libro sul 5G che delinea i potenziali pericoli della tecnologia 5G, sia in Russia che all'estero". Il libro, "**Frequenze utilizzate nelle telecomunicazioni. Una valutazione radiobiologica integrata**", (*Frequencies used in Telecommunications. An Integrated Radiobiological Assessment*), scritto dal professor **Yuri Grigoriev** poco prima della sua morte, è stato recentemente tradotto in inglese dall'**Oceania Radiofrequency Scientific Advisory Association (ORSAA)**, un'associazione australiana costituita nel 2015 da accademici e ricercatori di tutta l'Australia.

Molti paesi basano i loro standard sulle radiazioni Linee guida sviluppate dalla **Commissione internazionale per la protezione dalle radiazioni non ionizzanti (ICNIRP)**. Nel libro, il professor Grigoriev sottolinea che l'ICNIRP non è necessariamente un organismo credibile e i suoi membri non sono scienziati imparziali. Le linee guida dell'ICNIRP, ritiene, sono inadeguate perché sono progettate solo per proteggere le persone dagli effetti del riscaldamento delle radiazioni. Ma anche questo, non funzionano correttamente. Tra i problemi di queste linee guida ci sono che: non impediscono aumenti inaccettabili della temperatura non limitano l'intensità dei picchi di radiazione che una persona dovrebbe tenere un cellulare 5G a 8 cm dalla testa o dal corpo per rispettarli.

Grigoriev afferma che "i membri dell'ICNIRP

insistono nel sostenere che le migliaia di studi sottoposti a revisione paritaria che hanno riscontrato conseguenze biologiche o mediche dall'esposizione cronica a livelli di campi elettromagnetici non termici non sono sufficienti per garantire norme di sicurezza più rigorose". Grigoriev fa riferimento a studi che mostrano gli effetti dannosi del 5G onde millimetriche (MMW). Includono: demielinizzazione delle cellule nervose modifiche alle membrane cellulari; modifiche ai canali ionici inibizione della progressione del ciclo cellulare, modifiche ai livelli di enzimi e proteine nell'ippocampo cerebrale rotture a doppio filamento nel DNA; effetti sulla riproduzione, modifiche alla sensibilità degli effetti sulla pelle sul sistema nervoso periferico e centrale; effetti sull'ipotalamo e sull'ipofisi; modifica degli ormoni cortisolo e testosterone; modifica della frequenza cardiaca, modifica della funzione immunitaria, degranolazione dei mastociti della pelle (che può causare sintomi di tipo allergico).

Grigoriev afferma che gli individui reagiscono in modo diverso all'esposizione e questo può rendere difficile per gli osservatori trarre conclusioni e può portare a errori nella valutazione dell'impatto delle radiazioni. Scrive: *'Dalla nostra valutazione dei risultati di studi preliminari sui possibili impatti sulla salute della popolazione delle sole esposizioni 5G MMW..., riteniamo ragionevole aspettarsi i seguenti effetti negativi: impatti sul normale funzionamento in ambienti critici organi della pelle e degli occhi; reazioni sistemiche mediate nel corpo nel suo*

insieme; e, soprattutto, gli impatti sul sistema nervoso e immunitario.

Grigoriev fa riferimento alle **richieste di medici, scienziati e amministrazioni di diversi paesi di interrompere l'introduzione del 5G fino a quando non sarà dimostrato che è sicuro.** Dice: *'L'irradiazione della popolazione umana da parte delle MMW senza gli appropriati standard precauzionali è chiaramente immorale, allo stesso modo in cui lo sarebbe condurre o osservare un esperimento, quando ha la possibilità di sviluppare processi patologici; es., secondo la nozione: "Aspetta e vedi... allora saremo in grado di stabilire degli standard adeguati"'*.

Professor Yuri G. Grigoriev (PhD, DMedSci) 1925-2021. Direttore scientifico, Laboratorio di radiobiologia e igiene delle radiazioni non ionizzanti, Centro biofisico medico federale Burnasyan dell'Agenzia medica biologica federale (Russia); Accademico, Accademia di Scienze Elettrotecniche (Russia); Vicepresidente, Ufficio di Radiobiologia, Accademia Russa delle Scienze; membro del Comitato consultivo dell'OMS (International EMF Project); Membro della Commissione Scientifica Russa sulla Radioprotezione; Membro del Comitato Nazionale Russo per la Protezione dalle Radiazioni Non Ionizzanti; Membro della Commissione Internazionale per la Sicurezza Elettromagnetica.

Messaggio dall'ORSAA: Yuri Grigoriev, è stato uno scienziato coraggioso e sullo sfondo del "wireless ad ogni costo" ha sostenuto il principio di precauzione. Ha sottolineato che questa radiazione artificiale rappresentava un rischio plausibile per l'umanità e l'ambiente. Dati i bioeffetti non termici e l'incertezza sugli effetti a lungo termine su tutta la vita sulla terra, coloro che esaminano la scienza possono concludere solo che le linee guida ICNIRP sono inadeguate per l'esposizione pubblica 24 ore su 24, 7 giorni su 7. Gli effetti sull'ambiente non vengono considerati quando si impostano i limiti e con l'utilizzo di onde millimetriche (mmWaves) ciò potrebbe avere un effetto importante negli insetti come le api. La popolazione di api sono i nostri principali impollinatori e il loro numero è diminuito negli ultimi due decenni. L'effetto sull'ambiente rimane sconosciuto. Yuri ha sostenuto un limite di esposizione più basso ed è stato determinante nel fissare un membro del limite pubblico in Russia a 100 volte inferiore rispetto alle linee guida dell'ICNIRP. Non era solo a livello globale nella sua posizione, come mostrato **dall'Appello internazionale degli scienziati EMF alle Nazioni Unite, all'OMS, al Programma ambientale dell'UNEP e ai paesi membri delle Nazioni Unite.** Più di 255 scienziati provenienti da 44 nazioni hanno firmato come parte dell'appello in corso.

TIEFFE
La qualità del prodotto
MADE IN ITALY



PRODUZIONE INFISSI LAVORAZIONI IN FERRO

PORTE BLINDATE / PORTE IN LEGNO
INFISSI IN ALLUMINIO / INFISSI IN PVC
ZANZARIERE / TENDE DA SOLE
CANCELLI / GRATE
RINGHIERE / PERSIANE BLINDATE

www.tieffeinfissi.com

VIA S. ZOPPO, 14 00062 BRACCIANO (RM)

TEL: 06 9987021 - FAX: 06 99809343

Email: info@tieffeinfissi.com

LE RELAZIONI PERICOLOSE TRA EROTISMO DIGITALE, INTELLIGENZA ARTIFICIALE E PROPAGANDA POLITICA



Lucy Sinclair



Emily Pellegrini



Arya Alibra

L'anno scorso ha fatto molto parlare di sé la creazione da parte dell'Intelligenza Artificiale dell'"influencer" Emily Pellegrini, modellata secondo Chat Gpt sullo stereotipo della "ragazza dei sogni dell'uomo medio".

Prima di scoprire che non esisteva, Emily avrebbe ricevuto "proposte" di vario tipo non solo da utenti qualunque, ma anche da calciatori e altri personaggi che gravitano nel mondo del vippismo, dello spettacolo, della politica e del cosiddetto jet set.

L'aspetto interessante è che avere scoperto che Emily Pellegrini non esiste ha scoraggiato solo una parte del suo pubblico dal continuare a seguirla, tanto che è attiva anche su piattaforme simili alla nota Onlyfans e che oggi sotto i suoi post possiamo leggere i messaggi di numerosi uomini, molti riconducibili a profili reali, che oltre a "infiammarsi" metaforicamente e a riempirla di cuoricini, chiedono un contatto in privato per approfondire la conoscenza. Oggi Emily Pellegrini ha quasi 400mila follower su IG e pubblica aggiornamenti quotidiani della sua vita in vacanza, tra Parigi, Dubai e la costiera amalfitana, sempre rigorosamente in costume da bagno.

Basta fare un minimo di ricerca su IG per scoprire come ormai il fenomeno delle "AI Influencer" sia uscito allo scoperto.

Le varie Aryalibra, Lucy Sinclair, e moltissime altre "AI Influencer" rasentano il milione di followers.

Le ragazze immaginarie alternano la pubblicazione di foto in lingerie e succinti costumi da bagno "storie in

evidenza" nelle quali ci illustrano una vita immaginaria tra colazioni con improbabili cappuccini, passeggiate in spiaggia nelle quali mettono in mostra le loro forme, reels ammiccanti nei quali alludono a rapporti sessuali con altre "ragazze AI" (visibili ovviamente a pagamento per intero) contenuti che sono sempre modellati secondo l'immaginario dell'uomo medio eterosessuale e che imitano quelli realizzati da ragazze e donne reali attive come "content creator".

Il "porno lesbico" è prodotto prevalentemente per un consumo maschile, e allude secondo gli studiosi del fenomeno al sogno erotico di fare l'amore con due donne contemporaneamente.

Ai profili dichiaratamente costruiti con l'intelligenza artificiale se ne aggiungono moltissimi altri che appaiono gestiti da persone reali o "ibridi" (nel senso che compaiono immagini generate con AI o altamente post-prodotte assieme ad altre reali).

Se i profili aperti da ragazze e donne "reali" hanno diverse finalità, da quella di rimandare ai siti di contenuti erotici a pagamento a quella di monetizzare su IG o altre piattaforme, viene da chiedersi anche a che titolo i profili generati da AI possano definirsi "influencer" visto che non pubblicizzano marchi, aziende o eventi.

Un fenomeno che appare preoccupante non solo per le vere influencer o aspiranti tali, che rischiano di essere condannate alla disoccupazione da sostituite/i virtuali, ma anche e soprattutto per il fatto che sembra essere sempre più labile la percezione

della realtà da parte di “maschi digitali” ai quali non importa nulla di interagire consapevolmente con una sorta di ologramma.

Un fenomeno in crescita continua, basta aprire IG per ritrovarsi nel feed contenuti “sponsorizzati” di questo genere con moltissime interazioni.

La percezione distorta della realtà che porta questi “maschi digitali” a preferire un’interazione virtuale con una creatrice professionale di contenuti (che almeno comporta ancora un legame con la realtà in quanto dall’altra parte c’è una ragazza o una donna reale), o quella con una “ragazza dei sogni” generata dall’Intelligenza Artificiale può avere effetti molto gravi non solo nel campo delle relazioni interpersonali, sentimentali e sessuali, ma anche in quello sociale e politico. La perdita di molte certezze sulla verità dell’immagine e soprattutto l’incapacità di molte persone di leggere i segnali che indicano l’artificialità di un’immagine senza base fotografica, il richiamo erotico usato per raggiungere altre finalità, il mondo “onlife” nel quale sfuma il confine tra reale e virtuale possono essere usati per orientare e manipolare le opinioni e il consenso politico.

Se lo scopo delle “AI Influencer” sembra essere quello di portare una parte dei loro followers ad abbonarsi a siti che propongono contenuti erotici o pornografici (sempre rigorosamente di produzione AI a pagamento) negli ultimi tempi sembra affacciarsi un nuovo fenomeno molto curioso: quello delle “AI Influencer” che alternano immagini discinte a post a carattere politico, sia interno che internazionale. [...] [...] L’alternanza di pagine difficilmente riconducibili a persone reali tra contenuti politici e “personali” con contenuti erotici più o meno spinti spinge a chiedersi quale sia la finalità di queste pagine.

Si tratta di creazioni delle organizzazioni dedite alle “truffe romantiche” che usano la politica e i temi del giorno sui quali si costruisce la quotidiana polarizzazione social, dalla “pandemia” al conflitto israeliano-palestinese, da Garlasco alla separazione delle carriere, per attirare potenziali vittime da “ripulire”? Si tratta di profili gestiti da persone reali che creano pagine di questo tipo per ragioni di visibilità o monetizzazione personale sfruttando i temi del giorno? O piuttosto si tratta di creazioni della macchina della comunicazione e della propaganda politica, che usano la leva erotica e sessuale per guadagnare followers a cause ben precise, magari con una regia sovranazionale, arrivandovi tramite la strada laterale del richiamo sessuale, con il quale si “pescano a strascico” soggetti digitali che mai leggerebbero post o articoli di approfondimento politico?

Non è possibile avere una risposta univoca, ma certo è legittimo essere allarmati per la proliferazione del mix tra erotismo digitale e politica, considerato che la prima “guerra” è quella comunicativa. Il rischio è che dopo il populismo digitale di destra, quello di sinistra, quello anticasta, quello sanitario del 2020, quello del cosiddetto “dissenso” l’ultima frontiera del populismo da tastiera sia il porno-populismo digitale. [...]

Leggi l’articolo completo su [Ortica Web](#)



**NEL BORGO STORICO
DI CERVETERI**

**GASTRONOMIA
APERITIVI E CUCINA LOCALE**

**ALIMENTARI
CON PRODOTTI DEL TERRITORIO**



**VIA AGILLINA, 28
INFO E PRENOTAZIONI
3280222424**

IL LATTE, L'OLIO E ORA IL GRANO: LE NOSTRE MATERIE PRIME SONO A RISCHIO



ANCHE A CERVETERI E LADISPOLI CROLLANO I PREZZI. I PRODUTTORI STENTANO AD ANDARE AVANTI

Il latte, pagato sempre meno agli allevatori. L'olio, che non si produce più come negli anni passati. E ora il grano, sceso in picchiata sempre come conferimento agli agricoltori. Uno scenario imprevisto e complicato che sta penalizzando fortemente il Lazio, e specialmente il litorale nord. Cerveteri, Ladispoli e Fiumicino, naturalmente, non sono esenti da questo cambiamento per certi versi storico, e non è una bella notizia. La sorpresa di questi giorni è appunto quella del grano. Decine e decine di aziende e tanti altri singoli produttori stanno accusando il contraccolpo per un mercato completamente alterato. Regna scetticismo perché allo stato attuale ci si interroga se continuare la semina dei terreni. Chi produce cereali è stato travolto da una crisi senza precedenti: il prezzo al chilo è andato a picco arrivando a 25 centesimi al chilo. E Riccardo Milozzi, imprenditore agricolo di Cerveteri, si fa carico un po' del grido disperato dei colleghi. «Il grano è pagato sempre meno: è sceso persino a 25 euro al quintale – ammette – e così non si va avanti. Tanti stanno decidendo di non iniziare la semina: sono piuttosto amareggiati. Bisogna trovare delle soluzioni, ci devono essere degli interventi a sostegno di quei temerari che si mettono in gioco, spendendo, senza alcun ritorno, manodopera e soldi per la produzione». C'è chi pensa davvero di gettare la spugna già quest'anno. La scusa dei cambiamenti climatici da sola non può reggere, sono aumentati i fertilizzanti, i concimi sono alle stelle, più del doppio. «C'è il rincaro del gasolio.

Anni fa per un quintale di grano veniva riconosciuto fino a quasi 50 euro. Poi il calo a 35, proseguendo a 30, l'ultima tariffa a 24,50 euro. Una incongruenza. Non conviene più». Anche 30 euro in fondo è una cifra ritenuta bassa per ripagarsi della fatica e delle spese. «Incertezza» è la parola d'ordine rilanciata dalla presidente della Cooperativa Ceri, frazione di Cerveteri. «Di anno in anno qui si peggiora – sostiene Raffaella Chiocci - ora non ce la facciamo più. I costi sono altissimi, non riusciamo a pareggiare le spese, quindi in molti ci rinunceranno. Si sta pensando di trasferire altre colture sui terreni e anche qui la sfida non è facile. Ad oggi fattori aggravanti favoriscono un aumento delle importazioni di grano straniero e difficoltà nella gestione dei fertilizzanti, che rendono la cerealicoltura economicamente insostenibile per molti, portandoli a riconsiderare la semina. Va tutto molto a rilento».

Dal grano all'olio. Nel 2025 le perdite oscillano tra il 60 e il 70%. La mosca dell'olivo è la vera bestia nera dei coltivatori. A stento nelle campagne si è riusciti almeno a salvare la produzione casalinga. E il latte? «Personalmente sto prendendo 0,62 più Iva al litro – risponde Carmine Ciaralli, allevatore cerveteriano – mentre alcuni hanno fatto anche 0,70 però hanno avuto difficoltà con i caseifici campani e con la Francia che ha portato i pagamenti a 7 mesi. Ora è sorto un altro grande problema: con l'accordo di Trump, con la Cina, sulla soia il mangime è aumentato questa settimana di 4 euro al quintale»



ORA DI PRANZO?

ci pensiamo noi!

APERTI TUTTI I GIORNI TRANNE
IL MARTEDÌ

MENÙ FISSO

10€

PRIMO
CONTORNO
ACQUA
CAFFÈ

DAL
01

OTTOBRE

12€

SECONDO
CONTORNO
ACQUA
CAFFÈ

PIAZZALE ROMA 6, FRONTE STAZIONE

«LA TOPPA È PEGGIO DEL BUCO» CAOS CANTIERI A CERENOVA E CAMPO DI MARE

RESIDENTI INFEROCITI PER I LAVORI A FASI ALTERNE DI VIA TUSCOLO.
IN PIAZZA PRIMAROSA SONO OSTAGGIO DELLE FERRAGLIE



Un cantiere fermo, pieno di transenne e polemiche, che sta suscitando l'ira dei residenti di Campo di Mare in ostaggio dall'inizio dell'estate. Un doppio cantiere mal digerito a Cerenova da chi vive tra via Tuscolo e via Cuma. Di certo non si può dire che le proteste non ci siano state per i lavori terminati qualche mese fa per la riqualificazione del manto stradale, e per successivi interventi degli operai, con nuove transenne e caos, per i marciapiedi. Gli abitanti del quartiere insomma, a dire il vero anche i commercianti, non le hanno mandate a dire scrivendo di tutto nei confronti dell'amministrazione comunale sul gruppo del comitato di Cerenova-Campo di Mare. E' stata sufficiente una foto del signor Valerio a scatenare il putiferio. «Una indecenza – si fa sentire Cinzia – i politici abbiano almeno l'accortezza di venire

a vedere con i loro occhi quello che c'è qui. Noi paghiamo tasse salate per vivere in questo stato di abbandono. Ma qui la domanda è semplice: chi ha concesso il rifacimento stradale e il rifacimento del cordolo del marciapiede? Chi non ha avuto abbastanza neuroni da capire che i due lavori dovevano essere eseguiti di pari passo? E poi: si possono fare interventi simili senza dare una sistemata allo stesso marciapiede che è tutto dissestato?». Una critica tira l'altra. «Siamo senza parole – si accoda Sabrina - tutto il disagio subito dai commercianti barricati, dai cittadini che vivono lì, è stato per avere questo risultato? Si lavora in questo modo? Cioè, è uno scherzo?». E poi ancora il signor Mario: «Ormai non mi meraviglio più di nulla, quello che all'apparenza poteva essere un lavoro che andava a migliorare la situazione di quel

tratto di strada, nei fatti ha solo reso più brutto quello che c'era. Come spesso si dice la toppa è peggio del buco». Insorge il consiglio cittadino di Cerenova-Campo di Mare. «La cosa inspiegabile – afferma Alessio Catoni – è che è accaduto anche in via Fiesole dove in estate hanno effettuato un restyling della strada, all'incirca verso settembre e poi risfondato per il marciapiede. Non so se siano stati sbagliati i tempi di programmazione, di certo sarebbe stato il caso di procedere contestualmente con i lavori. Questo si può dire ed è l'esempio lampante di come questa amministrazione comunale non risponda mai alle esigenze dei cittadini e dei commercianti. Non ha nemmeno l'accortezza di eseguire un sopralluogo per accertare se un cantiere sia fatto bene oppure no». Restando a Cerenova in molti continuano a dire la propria anche sul discorso della pista ciclopedonale. Un tracciato già scolorito, pieno di erbacce, utilizzato più dai padroni dei cani che dai ciclisti. Sono stati smantellati parcheggi, gli incroci sono diventati pericolosi e il percorso della ciclabile è pieno di erbacce e di incuria e chi utilizza la bici rischia pure di finire per terra.

L'altro cantiere. Non si può non menzionare quello che sta accadendo a Campo di Mare. Per qualcuno parlare di piazza Primarosa è un po' come sparare sulla Croce Rossa però i residenti non ne possono più. Le fotografie mostrano una landa desolata con vista su mare, perché proprio davanti a quelle ferraglie e transenne che si stanno pure arrugginando c'è il lungomare, pieno zeppo di rifiuti. Il cantiere per la realizzazione di nuovi parcheggi, arredi urbani è sempre più abbandonato e nemmeno la diffida di Città Metropolitana alla ditta privata ha smosso più di tanto la situazione. I cittadini hanno scritto nuovamente alla sindaca Gubetti. «Noi paghiamo regolarmente le tasse e siamo preoccupati per la mancanza di controlli e sicurezza, e per la presenza di pseudo-cantieri che non procedono affatto. La situazione è particolarmente grave per le persone fragili, gli invalidi, i bambini e chiunque rischia di compromettere la propria salute a causa delle polveri e delle condizioni di totale abbandono delle strade e dei marciapiedi. Non è possibile andare avanti». Risponde Gubetti: «La nostra azione non è quella di voltarsi dall'altra parte, ma di vigilare affinché si ristabilisca regolarità. Non intendo promettere date di conclusione che non posso garantire, perché non dipendono dal nostro Ente. Tuttavia, è doveroso precisare che l'ente attuatore dei lavori non è il Comune, e proprio per questo – nel pieno rispetto dei ruoli e delle competenze – la nostra amministrazione sta esercitando con fermezza il proprio ruolo di controllo e di sollecitazione nei confronti della ditta incaricata, che purtroppo sta creando disagi».



**NORCINERIA
PRODUZIONE PROPRIA**

**CARNI UMBRO VITERBESI
GASTRONOMIA
PRONTI A CUOCERE**



CERENOVA
VIA SERGIO ANGELUCCI, 5
06 9904388

APPASSIONATO E LEGATO ALLA SUA CERVETERI: ROBERTO PAOLINI APPRODA IN REPUBBLICA CECA



**IL CERAMOGRAFO CHIAMATO COME DOCENTE PER SPIEGARE
LE ANTICHE TECNICHE DI PITTURA DELLA CERAMICA GRECA ED ETRUSCA**

Roberto Paolini approda in Repubblica Ceca e porta Cerveteri all'università Masaryk di Brno. E così l'arte etrusca diventa protagonista grazie a questo "giovannotto" di 39 anni che ha entusiasmo da vendere e una passione sfrenata per il suo lavoro che coincide con l'arte. Il ceramografo ha aderito a un progetto organizzato all'estero in questo campo settoriale tutto da scoprire. Nella facoltà di lettere dell'istituto, Paolini, in arte "Pithos", si è già calato nella parte per approfondire e illustrare in maniera sia teorica che pratica le varie fasi dell'evoluzione che riguardano le antiche tecniche di pittura della ceramica greca ed etrusca. Dopo i successi ottenuti in America e in giro per l'Europa, ultimo in ordine temporale quello di Cipro, Paolini continua a portare il nome di Cerveteri e l'infinita e stupefacente arte etrusca nei luoghi di studio e ricerca più prestigiosi. In questo caso, è accompagnato dalla professoressa Marína Zubajová, docente etruscologa a Brno. «È veramente un piacere per me essere qui in Repubblica Ceca – è il suo commento - esportare e divulgare la mia conoscenza e il mio lavoro. È importantissimo, perché voglio che la gente capisca quanto studio e quanto impegno c'è dietro ad ogni oggetto che realizzo ma soprattutto è importante valorizzare questa arte millenaria che per troppo tempo non è stata considerata abbastanza. È bello pensare che in molte parti del mondo quello che faccio venga

apprezzato ed essere chiamato a rappresentare tutto questo in diverse università internazionali mi rende davvero orgoglioso». Ora il grande salto per Roberto Paolini e non è un segreto che sia rimasto sempre affascinato, sin da bambino, dai disegni e le figure rappresentate sui vasi del museo della sua città. Roberto si è avvicinato al mondo della riproduzione della ceramica etrusca a 13 anni spinto dalla passione per la sua terra decidendo di fare il grande salto e creando "Pithos Ancient Reproduction". «Condivido il mio entusiasmo – sono le dichiarazioni rese pubbliche dopo la prima giornata di lezione da Vera Klontza-Jaklova, la direttrice dell'università di Brno - dal workshop presso il nostro Istituto, organizzato da Marína Zubajová. C'è un bellissimo video con il nostro docente, artista ed esperto di ceramica di pittura che non ci stancheremo mai di guardare». Grande entusiasmo anche nel secondo giorno all'insegna invece delle figure nere arcaiche su un'anfora, sulla quale Paolini ha realizzato una scena dionisiaca, il cui protagonista principale è Dioniso, dio del Vino, con il kantharos, il suo caratteristico calice che è stato circondato da un satiro e da una menade danzante. Tantissimi i messaggi arrivati da Cerveteri a Roberto sui social e anche telefonicamente per un appassionato che ama la sua terra ed è onorato nel farla conoscere il più possibile oltre i confini nazionali.



GIORNATA MONDIALE DELLA
FILOSOFIA
20 NOVEMBRE 2025



NUOVA ACROPOLI



con il patrocinio del Comune di Ladispoli



VERSUS L'UNITÀ ATTRAVERSO LA DIVERSITÀ
**FILOSOFIA:
UNA MUSICA CHE UNISCE**



21
NOVEMBRE
VENERDÌ
ORE 20:30

ACME STUDIO
LADISPOLI
ENTRATA LIBERA
348 5656113

Nillo all'Ortica

scrivi a info@orticaweb.it

Riceviamo e pubblichiamo

Lettere aperte dei cittadini

CALCIATORI ADOLESCENTI

“Ho 76 anni. Sono il nonno di un ragazzo di quasi 16 anni che, in tenera età, soffriva di problemi di socializzazione e per questo, lo indirizzai verso il mondo del calcio perché, essendo uno sport di gruppo, credevo potesse aiutarlo. Devo dire che gradatamente, arrivarono i risultati sperati. È diventato un ragazzo socievole. Ora gioca in una Squadra locale che lui stesso ha scelto, composta da ragazzi un anno più grandi di lui. Il problema adesso è l'essere diventato un “panchinaro”. Si allena quattro volte a settimana con una passione straordinaria ma non lo fanno giocare nelle partite ufficiali di campionato. Il motivo è sconosciuto, non si sa! Lui non chiede il motivo al Mister che a sua volta non dà spiegazioni. Mio nipote soffre maledettamente, è deluso, amareggiato, si sente impotente ma non ha il coraggio di chiedere. Ogni domenica viene convocato ma non gioca. Il ritorno a casa è drammatico. Eppure i patti con la dirigenza erano che fra “titolari” e “riserve” ci sarebbero state delle alternanze per soddisfare un po' tutte le attese. Ma non è così. Certo, sono i risultati che contano. Primeggiare conta, la Squadra ha un blasone da difendere. Però anche la crescita dei ragazzi è importante e il ruolo del Mister non è solo quello di ottenere punti in classifica. Il suo ruolo è anche quello di creare gruppo, unire e non dividere. Ovviamente ci sarà sempre il migliore ma non è detto che il meno bravo non possa diventarlo. L'appello: Mister diamo ai ragazzi una chance. Alterniamo i giocatori in campo, per alcuni di loro giocare rappresenta una ragione di vita. Ai CARTELLI che invitano “genitori e figli a non sentirsi Campioni o genitori di Campioni a cambiare Società aggiungerei l'invito ai Mister di “non sentirsi degli spalletti o bearzot, perché le vite degli adolescenti sono influenzate anche dalle loro scelte, non sempre opportune!”

Nonno X





PROFESSION
DANCE

32° ANNO
ACCADEMICO
2025/2026



DIREZIONE ARTISTICA
Paola Sorressa

dal 1993

La Scuola di Danza

Direzione Didattica MARTA SCARSELLA

- Propedeutica dai 3 anni
- Classico e Fisiodanza
- Contemporaneo
- Hip Hop
- Danza Adulti
- Flamenco
- Tango Argentino
- Danze del Sud
- Danze Caraibiche e Kizomba
- Danza Orientale e Fusion Bellydance
- Ginnastica finalizzata alla salute e al fitness
- Metodo Hatha Yoga
- Metodo Pilates Matwork
- Metodo Meditazione e Movimento
- Aikidō
- Teatro



VOUCHER SPORTIVI
SPORT
E SALUTE

Via Nevada, 5 - Ladispoli [Rm] ☎ 06.9912500
☎ 347.5938218 ✉ info@professiondance.com
WWW.PROFESSIONDANCE.COM

TERZO NIDO COMUNALE PER CERVETERI

SORGERÀ IN VIA PASSO DI PALO
E POTRÀ ACCOGLIERE 60 BAMBINI



Sono ufficialmente partiti martedì 11 novembre 2025 i lavori per la realizzazione del terzo nido comunale. L'intervento, dal valore complessivo di 1 milione e 440mila euro, è finanziato interamente con fondi del Piano Nazionale di Ripresa e Resilienza (PNRR) – Investimento “Piano per asili nido e scuole dell’infanzia e servizi di educazione e cura per la prima infanzia”, nell’ambito del programma Next Generation EU.

La nuova struttura potrà accogliere 60 bambini, portando così a 130 i posti complessivi disponibili nelle strutture comunali dedicate alla prima infanzia, insieme al nido “Gino Strada” di via Salvatore Ferretti (30 posti) e al nuovo asilo di Cerenova (40 posti), ormai in fase di ultimazione. L’Assessore ai Lavori Pubblici, Matteo Luchetti, ha dichiarato: “Questo nuovo nido sarà una struttura moderna, sostenibile e accogliente, progettata per rispondere alle esigenze dei più piccoli e delle loro famiglie. L’amministrazione comunale sta investendo con decisione nel futuro della città, potenziando i servizi educativi e migliorando la qualità degli spazi pubblici.”

“Con questo intervento – ha dichiarato la Sindaca Gubetti – prosegue il nostro impegno per una Cerveteri sempre più attenta ai bisogni dei bambini e delle famiglie, capace di offrire servizi di qualità e spazi pensati per una crescita serena e inclusiva. Una Cerveteri che guarda al futuro e che crea opportunità.

SOSTITUZIONE OBBLIGATORIA DEL MASTELLO DEL VETRO

Il Comune invita tutti i cittadini a partecipare alla consegna dei nuovi mastelli per rendere la raccolta del vetro più efficiente e tracciabile.

Per migliorare la qualità della raccolta differenziata, è necessario ritirare il nuovo mastello del vetro e restituire quello vecchio



Cerveteri | Centro Urbano (zona mercato) - Lunedì 17 novembre: dalle 8:00 alle 12:00
Cerenova | Cavalcavia lato Campo di Mare - Lunedì 24 novembre: dalle 8:00 alle 12:00
Campo di Mare | Cavalcavia lato Campo di Mare - Lunedì 24 novembre: dalle 13:00 alle 17:00
Valcanneto | Largo Vivaldi - Lunedì 1° dicembre: dalle 8:00 alle 12:00
Borgo San Martino | Piazzale Borgo San Martino - Lunedì 1° dicembre: dalle 13:00 alle 17:00
I Terzi | Piazza S. Eugenio (chiesa) - Lunedì 8 dicembre: dalle 8:00 alle 12:00
Sasso | Via del Fico - Lunedì 8 dicembre: dalle 13:00 alle 17:00
Ceri | Piazza della Mola (parcheeggio semaforo) - Lunedì 15 dicembre: dalle 8:00 alle 12:00
Due Casette | Piazza Pagliuca - Lunedì 15 dicembre: dalle 13:00 alle 17:00

Puoi ritirarlo anche presso l'ecosportello:

Via del Granarone | Presso Ufficio Tributi all'interno del Parco della Legnara

Dal lunedì al venerdì: dalle 8:00 alle 14:00 - Martedì e giovedì: anche i pomeriggi dalle 15:00 alle 18:00

INFO AL NUMERO VERDE GRATUITO 800 688 622



BELLEZZA, ELEGANZA E PROFESSIONALITÀ IN UN UNICO SPAZIO

I.P.

Aperto nel 2025, Corina Beauty Lab è un centro estetico moderno e raffinato, nato per offrire un'esperienza di bellezza completa e personalizzata.

Fondato e diretto da Corina, estetista qualificata e specializzata nell'utilizzo delle più avanzate tecnologie per i trattamenti viso e corpo, il centro unisce professionalità, innovazione e passione per prendersi cura di ogni cliente con risultati visibili e duraturi.

Presso Corina Beauty Lab potrai scegliere tra numerosi trattamenti: epilazione tradizionale e laser di ultima generazione, radiofrequenza, pressoterapia, massaggi rilassanti e rimodellanti, trattamenti viso e corpo mirati, oltre a laminazione ciglia e sopracciglia, extension e make-up semipermanente.

Ogni servizio è pensato per valorizzare la tua naturale bellezza e regalarti un momento di puro benessere.

Un'area speciale del centro è dedicata al mondo nails, fiore all'occhiello del laboratorio di bellezza, dove opera Doriana, specialista in nail art, ricostruzione unghie e semipermanente. La sua creatività, precisione e attenzione ai dettagli rendono ogni manicure un piccolo capolavoro di stile e femminilità.

L'obiettivo di Corina Beauty Lab è offrire un ambiente accogliente, rilassante e professionale, dove tecnologia, estetica e passione si fondono per esaltare la bellezza di ogni persona.

Vieni a scoprire il tuo nuovo spazio di bellezza nel cuore della città.

Corina Beauty Lab – Professionalità, innovazione e cura per la tua bellezza quotidiana.



UNGHIE · VISO & CORPO · LASER ·
LAMINAZIONE/EXTENSION CIGLIA

Corina  BEAUTY LAB

PROMO
LASER
-50%

ACQUISTA 10
SEDUTE E
PAGA SUBITO:
OTTIENI IL
50% DI
SCONTO
SULL'INTERO
CICLO!

PROMO
VALIDA SOLO
CON IL
PAGAMENTO
IMMEDIATO DI
TUTTO IL
PACCHETTO



VIA MARIO SIRONI, 3/E - LADISPOLI



@beautylabcorina



+39 3446564643

IL NUMERO

1

DEL RISPARMIO



Per la casa e lo



ANGUILLARA SABAZIA
VIA GIOLITI, 3

BRACCIANO
VIA ARTURO PERUGINO

IL NUMERO 1 DEL RISPARMIO IL NUMERO 1 DEL RISPARMIO



- DETERSIVI
- PROFUMERIA
- CASALINGHI
- GIOCATTOLI
- ELETTRODOMESTICI
- CARTOLERIA



la famiglia



INI
CERVETERI
LARGO ALMUNECAR, 20

LADISPOLI
VIA GLASGOW, 60

GEMELLAGGIO ARTISTICO TRA CERVETERI E CASTELNUOVO DI PORTO

Prende il nome Racconti Notturmi, la mostra organizzata dal gallerista Fabio Uzzo, presidente dell'associazione Inquadro di Cerveteri e Laura Nori, presidente dell'associazione Artisti in Arte di Castelnuovo di Porto presso le Sale Ruspoli il 15 e 16 novembre 2025.

L'inaugurazione sabato 15 alle ore 17, alla presenza degli oltre 40 artisti in mostra, in programma un concerto jazz con Arianna Ferrante- voce e Frank Pastore al pianoforte. La performance di Ilaria Sartini e Demian Aprea dal titolo Viaggio Onirico.

La mostra, visibile dalle 10.30 alle 12.45 e dalle 16 alle 19.0, gode del patrocinio del Comune di Cerveteri. È nata dalla comunione d'intenti dei due organizzatori e rappresenta un gemellaggio artistico interessante. Promette un'esperienza piena al visitatore che attraverso le diverse sensibilità artistiche affronta un viaggio tra le emozioni che la notte suscita. "Questa mostra nasce dall'idea di trasformare alcuni oggetti di uso quotidiano in bellezza attraverso l'esposizione di arte contemporanea da parte degli



artisti del nostro territorio che hanno interpretato liberamente il viaggio notturno. Dai sogni alla fiaba, fino ad arrivare agli incubi che contaminano i nostri pensieri durante il giorno. Con loro dieci artisti provenienti da Castelnuovo di Porto, dell'associazione Artisti in Arte con la quale intendiamo stringere una collaborazione in modo da promuovere l'arte senza confini" – spiega il presidente Uzzo.

Nata due anni fa -racconta la presidente Nori- "l'associazione è stata molto desiderata da me in quanto artista. Con altri artisti locali ci siamo uniti per relazionarci meglio con il Comune, per facilitare le iniziative culturali. Spesso esponiamo nella Rocca Colonna nel centro della città, una suggestiva struttura del '500 . Non solo, ci spostiamo nei paesi limitrofi per un confronto continuo, proprio come con Fabio a Cerveteri. E l'intento è quello di collaborare ancora creando quelle che definisco oasi artistiche itineranti "

N'TRANCIO



LADISPOLI - VIA MARIO SIRONI

MENU FAMILY

1 TEGLIA DI PIZZA
GUSTI CLASSICI
4 SUPPLÌ O CROCCHETTE
1 PATATINE FRITTE
1 BIBITA DA 1,5L

27€

MENU COMITIVA

2 TEGLIE DI PIZZA
GUSTI CLASSICI
6 SUPPLÌ O CROCCHETTE
1 PATATINE FRITTE
2 BIBITE DA 1,5L
O BIRRA DA 0,66CL

50€

MENU BASE

1 TEGLIA DI PIZZA
GUSTI CLASSICI
4 SUPPLÌ O CROCCHETTE

20€

MENU DIGITALE



344 4125773 - 06 97242602





UNA POLTRONA X2

Rubrica teatrale a cura di Mara Fux

MILLELUCI SU ANTONELLO FALQUI SERATA D'ONORE PER IL RE DEL VARIETÀ TELEVISIVO

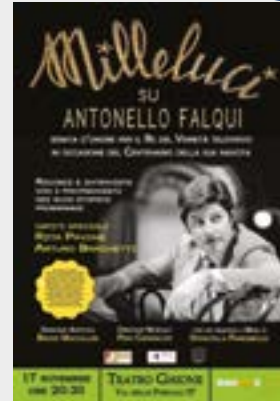

Un sipario di tutta eccezione si aprirà lunedì 17 novembre sul palcoscenico del Teatro Ghione di Roma dove, a partire dalle 20,30, l'attore e anchorman Bruno Maccallini coadiuvato dall'intramontabile Rita Pavone e dal celebre trasformista Arturo Brachetti, condurrà la speciale serata commemorativa per ricordare il centenario della nascita di Antonello Falqui, il più grande regista che la televisione italiana abbia mai avuto. Maurizio Micheli, Lino Patruno, Massimo Wertmuller, Rodolfo Laganà, Paola Tiziana Cruciani, Pier Francesco Pingitore, Corinne Clery, Franco Miseria, Duccio Forzano, Giancarlo Governi, Michele Guardì, Gaetano Castelli, Iris Peynado, Franca d'Amato, Minnie Minoprio, Leopoldo Mastelloni sono solo una piccola parte dei tantissimi ospiti annunciati dalla Associazione Antonello Falqui e che si aggiungono a coloro che, non potendo partecipare di persona perché impegnati –come la cantante Caterina Caselli – hanno comunque testimoniato il loro affetto attraverso un video messaggio. “Lanciata” con un video in bianco-nero, girato appositamente, dall'annunciatrice televisiva Rosanna Vaudetti, proprio come da tradizione sabato sera RaiUno, la serata promette agli spettatori il brivido della diretta grazie ad interessanti cammei artistici come l'omaggio a Gabriella Ferri di Elena Bonelli accompagnata al pianoforte da Stefano Reali ne “il walzer della toppa” o quello a Mina nel medley proposto da Donatella Pandimiglio accompagnata dal trio diretto da Pino Cangialosi o come il divertente scioglilingua che riporterà Gianfranco Iannuzzo al tempo giovanile in cui era tra gli allievi del Laboratorio di Arti Sceniche di Gigi Proietti protagonisti della trasmissione “Attore amore mio”. Numerosissimi i video tratti da “Il musicchiere”, da “Studio Uno”, da “Milleluci”, da “Al Paradise” nonché dalle tantissime celebri trasmissioni che hanno fatto la storia del sabato sera dagli anni '50 agli '80, e provenienti in parte dall'archivio della stessa Associazione A. Falqui ed in parte dalle teche Rai come il memorabile spogliarello al contrario dell'affascinante Corinne Clery. Previsti anche alcuni frame del film documentario “Mille luci su Antonello Falqui” prodotto da 3D e Rai Documentari, presentato alla Mostra del Cinema 2025 e andato in onda alle 23 della scorsa domenica 9 novembre raggiungendo uno share del 10.3 di gradimento che fa immaginare quanto il nome del regista sia indubbiamente ancora presente nel cuore di tutti. Lo spettacolo è in forma di live ed è prevista una durata minima di due ore circa. I biglietti sono in vendita sul sito del teatro ghione e su ticketone.it.

Teatro Ghione, via delle Fornaci n 37 - Roma telefono 06 6372294



SIGNORINA GIULIA

Al Teatro Arcobaleno di Roma è in scena da venerdì 14 una delle più acclamate drammaturgie di August Strindberg, “Signorina Giulia”, testo scritto nel 1888 che ci offre la possibilità di sperimentare una narrazione emotiva, carica di fisicità, per far emergere dall'ombra passioni autodistruttive, paure ancestrali, desideri proibiti. Diretta da Gianni Leonetti ed interpretato da Camillo Ciorciaro, Serena Cino e Francesca Di Meglio, la trama dell'opera narra di come in una notte di mezza estate, nell'euforia dei festeggiamenti, in cui miserie e nobiltà potranno mescolarsi, la Signorina Giulia cerca di sedurre l'ambizioso e affascinante servo Jean, che già intrattiene una relazione con Kristin. La “vibrazione” tra Jean e Giulia è rivoluzionaria, fuori norma, quindi pericolosa per il quieto vivere di una società ubbidiente e razionale in grado soltanto di giudicare



LE BELLE NOTTI

È in scena al Teatro Marconi di Roma uno degli spettacoli di maggior successo degli ultimi vent'anni "Le belle notti" di Gianni Clementi, certamente il drammaturgo più interessante e versatile dell'attuale panorama di spettacolo, autore di spettacoli che hanno segnato i natali di moltissimi attori ed attrici nonché assicurato ai botteghini il primato degli incassi. Il 12 dicembre 1969, in pieno fermento 'sessantottino', diciassette giovani studenti occupano un noto liceo romano. Un reparto della celere, prontamente allertato dal preside, circonda l'istituto dove i ragazzi si sono barricati. Le ansie, le paure, unite all'eccitazione crescente per l'atto di ribellione che li vede protagonisti, producono a mano a mano il cementarsi del gruppo. La prima giornata di occupazione volge al termine quando dalla televisione giungerà la notizia terribile della strage di Piazza Fontana. Nella seconda parte dello spettacolo è sempre lo stesso liceo il teatro dell'azione, e sempre di un'occupazione si tratta, ma è passato un po' di tempo ... Siamo negli anni 2000, e i nuovi protagonisti altri non sono che i figli degli occupanti di quel dicembre del '69. Stessi palpiti, stesse problematiche. Ma quanto è cambiato lo scenario sociale che fa da sfondo ad un'azione di dissenso analoga ma molto distante da quella di trenta e passa anni prima. Diretto da Claudio Boccaccini lo spettacolo andrà in scena fino al 16 novembre con repliche serali alle 21,00 e pomeridiane la domenica alle ore 17,00.

**Teatro Marconi, Via Guglielmo Marconi 698/E
Roma Eur Telefono 06 5943554**

e nascondersi dietro concetti moralistici. Giulia, in quel darsi via, in quello strapparsi da sé, irradia energia fino a morire come una stella, mentre per Jean, quella luce abbagliante, simboleggia il canto del cigno, il tramonto del suo sogno segreto. Lo spettacolo andrà in scena fino al 16 novembre con repliche serali di venerdì e sabato alle 21,00 e pomeridiane alle 17,00 di domenica. **Teatro Arcobaleno, Via Francesco Redi 1/a - Roma telefono 06 44248154.**

BAR • RISTORANTE
**CASALE
MAREMMA**
CAFFÈ GRASSETTI

AMPIA
SCELTA
DI VINI

**SPECIALITÀ
TIPICHE
CARNE
E PESCE**

**ORDINAZIONI
DA ASPORTO**



**CERVETERI
VIA FURBARA SASSO 83**

☎ 06 99326148

f Trattoria Casale Maremma

Bracciano

CINEMA DISSONANTE PRESENTA DUE FILM SU ALTRI MONDI

IL 15 E 16 NOVEMBRE ALLE 18.30
PROIEZIONI AD INGRESSO LIBERO



Sabato alle 18,30 il film *Divine Comedy* (2025) del regista Ali Asgari e domenica il film “A sad and beautiful world” di Cyril Aris.

Pubblico inchiodato alle poltrone al Teatro Della Scala di Bracciano alle proiezioni di film che entrano nel profondo toccando le corde dell’animo. Se in “Familia” proiettato l’8 novembre si è parlato di violenza in casa, con “Tutto quello che resta di te”, proiettato il 9 novembre la sala è stata balzata nel pieno del conflitto israelo-palestinese, una storia di famiglia, una narrazione che data dal 1948 anno che segna, con la nascita dello Stato di Israele, l’avvio di una guerra ancora in corso. Un Cinema Dissonante che attingendo, grazie alla partnership avviata con il Comune di Bracciano, alla programmazione del MedFilm Festival in corso a Roma, promette anche per i due prossimi film in programma un viaggio in culture diverse.

La rassegna cinematografica, organizzata dall’Assessorato alla Cultura del Comune di Bracciano con la collaborazione del direttore artistico Marco Ferri manda in programmazione, ad ingresso libero, per il prossimo fine settimana ancora due pellicole di sostanza.

Ad introdurre con estrema sinteticità la visione, l’intervento di Ferri che con parole chiave e cifre illustra il contesto.

Sabato 15 novembre 2025 alle 18,30 è la volta di *Divine Comedy* (2025) del regista Ali Asgari. La stampa ne ha parlato ricorrendo alle parole umorismo di resistenza.

“Bahram è un regista di 40 anni che ha dedicato tutta la sua carriera alla realizzazione di film in turco-azero, nessuno dei quali è mai stato proiettato in Iran. Il suo ultimo lavoro, ancora una volta respinto dal Ministero della Cultura, lo porta al punto di sfidare il sistema. Con la sua produttrice Sadaf intraprende così una missione clandestina per mostrare il suo film al pubblico iraniano”.

Il 16 novembre alle 18,30 chiude la rassegna, accolta con vivo interesse nel territorio, il film “A sad and beautiful world” di Cyril Aris sullo (2025) di un Libano in perenne agitazione.

“Lungo tre decenni di passione, dolore e speranza, Nino e Yasmina si ritrovano attratti l’uno dall’altra da un legame magnetico. Di fronte alla scelta impossibile tra amore e sopravvivenza, devono decidere se costruire una famiglia e progettare un futuro felice in Libano, nonostante le tragedie che devastano il Paese”.

Ancora una volta Cinema Dissonante apre da Bracciano delle finestre su altri mondi, su altre emergenze, su altre esigenze.

Ingresso libero fino ad esaurimento posti

BRACCIANO



AMBULATORIO VETERINARIO

Dir. Sanitario Dott. De Angelis Pio

Via Fratelli Soprani, 50 - Cerveteri (Rm)
Tel./Fax 06 9943155 - Cell. 360 240002

PNEUS CAR di Giacobbe

CENTRO REVISIONI **e** AUTOFFICINA



**se hai problemi
con il cambio automatico
della tua auto **AFFIDATI A NOI****

ALCUNI DEI NOSTRI SERVIZI

- TAGLIANDI
- PNEUMATICI NUOVI
- EQUILIBRATURA E CONVERGENZA
- DIAGNOSI CENTRALINE
- sostituzione bombola gpl
- aria condizionata
- MECCANICA E MOLTO ALTRO

CONTATTI

-  06 99551289
-  Cerveteri
Via Fontana Morella, 66/b
-  pneuscar@gmail.com

JAMBO IL GIGANTE BUONO CHE SFIDÒ I PREGIUDIZI



Il 31 agosto 1986, lo Zoo di Jersey, nelle Isole del Canale, fu teatro di un evento che catturò l'attenzione del mondo intero e contribuì a cambiare la percezione pubblica sui gorilla. Un bambino di cinque anni, Levan Merritt, in vacanza con la famiglia, cadde accidentalmente nel recinto dei gorilla da un'altezza di circa 3,5 metri, battendo violentemente la testa e perdendo i sensi.

Mentre decine di visitatori atterriti assistevano alla scena, urlando e temendo il peggio, il grande gorilla maschio silverback, Jambo, si avvicinò con calma al corpo esanime del bambino. Jambo, il cui nome significa "ciao" in Swahili, era un gorilla di pianura occidentale di 115 kg, noto al personale dello zoo per il suo temperamento mite, ma l'istinto protettivo verso i giovani del suo gruppo era sempre stato forte.

Contrariamente alle paure della folla, Jambo non attaccò il bambino. Al contrario, si posizionò tra Levan e gli altri gorilla del gruppo, allontanando con un gesto deciso una femmina che si era avvicinata troppo. In un momento di incredibile delicatezza, Jambo accarezzò la schiena del bambino, un

gesto che molti interpretarono come un tentativo di confortarlo o verificarne le condizioni.

Quando Levan riprese conoscenza e iniziò a piangere, Jambo, spaventato dalle urla del bambino e dalla confusione della folla, si allontanò con il suo gruppo, permettendo ai paramedici e al personale dello zoo di recuperare il piccolo, che aveva riportato una frattura del cranio e un braccio rotto.

L'incidente, ripreso in un video amatoriale che fece il giro del mondo, dimostrò l'intelligenza, la sensibilità e la natura non aggressiva dei gorilla quando non si sentono minacciati, sfatando il mito del "gorilla selvaggio e aggressivo" spesso alimentato dai media.

Jambo divenne una celebrità internazionale, simbolo vivente dell'empatia animale. Morì nel 1992 per un'emorragia toracica, ma la sua eredità vive ancora oggi. Una statua in bronzo a grandezza naturale si trova allo Zoo di Jersey in suo onore, e la sua storia rimane un potente esempio del legame inaspettato e profondo che può esistere tra la fauna selvatica e l'umanità.



ANIMAL MARKET

Tutto per la cura dei tuoi piccoli amici

www.animalmarket2014.it - Orario Lun-sab 8.30-20.00 Dom 8.30-13.00

CERVETERI - L.go Guido Rossa, 2 - 06 995 2482 - LADISPOLI - Via dei Garofani, 1 - 06 455 59667

BRACCIANO - Via Braccianese Claudia, 56 - 06 982 68127

f Animal Market
 i animal_market_



VIAGGIO DI RINASCITA E GUARIGIONE SPIRITUALE

Come liberare il tuo potere nascosto

DOMENICA 30 NOVEMBRE 2025

- 9.00 ARRIVO
- 9.30 KUNDALINI YOGA
Claudia Galeandro
- 10.30 LA GUARIGIONE SPIRITUALE
Dott. Maurizio Cannizzaro
- 11.30 LA DANZA DELL'ESSENZA
Rossella Radha
- 12.30 PAUSA PRANZO
- 14.00 LE MIE INTERVISTE SPIRITUALI
Maurizio Martucci
- 15.00 LA DANZA DEI CHAKRA
Francesca Satya
- 16.00 DALLA LETTERA AL COSMO
Fabio Miceli
- 17.00 MEDITAZIONE FINALE
CON CAMPANE TIBETANE

**INFO E PRENOTAZIONI:
ANTONELLA 347 402 9490**

LA DIMORA DELLE FARFALLE
Via del Casale di Sant'Angelo, 1284
Località Tragliatella - Fiumicino (Roma)

VIAGGIO DI RINASCITA E GUARIGIONE SPIRITUALE FIUMICINO 30 NOVEMBRE 2025

OASI SANA promuove un altro evento olistico: un seminario teorico esperienziale è in programma alle porte di Roma in una struttura interamente riservata. Viaggio di rinascita e guarigione spirituale. Come liberare il tuo potere nascosto è il titolo dell'evento in programma Domenica 30 Novembre 2025 dal mattino fino al tramonto, tutto in un solo giorno comprensivo di seminari, conferenze, pratiche, Yoga e danza olistica con insegnanti, relatori ed operatori esperti e qualificati.

Prenotazione obbligatoria, munirsi di abiti comodi e tappetino per la pratica.

Per informazioni e prenotazioni ANTONELLA 347.4029490

DOMENICA 30 NOVEMBRE 2025

La dimora delle farfalle

Via del Casale di Sant'Angelo 1284

Località Tragliatella - Fiumicino (Roma)



FRUTTILANDIA 2.0
Arrivi giornalieri di stagione

FRUTTA E VERDURA LOCALE
CONSEGNE A DOMICILIO
ARRIVI GIORNALIERI

LADISPOLI
LARGO DOMIZIANO, 17 (PIAZZA DOMITILLA)
INFO: 333.469921

NUOVO PUNTO VENDITA

VIA GLASGOW, 58 INFO: 3517238325

**LABORATORIO DI CUCINA
CON PIATTI PRONTI
E DOLCI ARTIGIANALI**

BUFFET PERSONALIZZATI



L'OROSCOPO

che punge ma non fa male

Settimana dal 14 al 20 novembre

21 marzo - 19 aprile

ARIETE



Le difficoltà economiche richiedono pazienza cari Ariete. Ci sono ostacoli, ma non temete, tutti superabili.

23 settembre - 22 ottobre

BILANCIA



Lucidità mentale con Marte nel segno. Potrebbe essere il momento perfetto per chiudere un rapporto.

Il coraggio di scegliere in ambito lavorativo è l'unica strategia per raggiungere la stabilità desiderata.



TORO

20 aprile - 20 maggio

23 ottobre - 21 novembre

SCORPIONE

Il comportamento del partner vi turba al punto da attribuirgli un'intenzione inesistente.



21 maggio - 20 giugno

GEMELLI

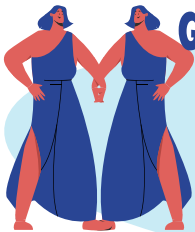

Brillante la vita sociale amici dei Gemelli è il vostro momento da non sciupare con l'insicurezza.

22 novembre - 21 dicembre

SAGITTARIO



Insolito ottimismo di cui approfittare per risanare una relazione critica, un'amicizia andata.

21 giugno - 22 luglio

CANCRO

Qualcuno/a che vi farà battere il cuore potrebbe bussare alla porta. Verificate chi sia prima che si accomodi.

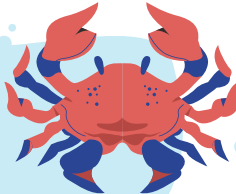

22 dicembre - 19 gennaio

CAPRICORNO

Continua l'ondata di cattive notizie ma il pensiero positivo è la vostra forza e la via del successo.



LEONE

23 luglio - 23 agosto

Maggiore attenzione ai dettagli per ottenere un riconoscimento sul lavoro è indispensabile.

20 gennaio - 19 febbraio

ACQUARIO

Marte regala energia in questo fine settimana fortunato, con dialoghi che spalancano porte finanziarie.



20 febbraio - 20 marzo

PESCI

Intimità autentica con il partner che si conferma ancora un punto fermo nella vostra vita.



24 agosto - 22 settembre

VERGINE

Un colpo basso in familiare potrebbe lasciarvi sbigottiti. Contate fino a 100 prima di reagire.



con voi dal 1934



Farmacia
Dott. Luigi
Demichelis



➤ **TEST RAPIDI**
ANTIGENICI

➤ **SCREENING**
COLON RETTO

PRENOTAZIONI AL NUMERO
06 99 47 746

SERVIZIO GRATUITO
CONSEGNA A DOMICILIO

INVIO RICETTE

WhatsApp: 393 973 5665 

E-mail: farm.demichelis@gmail.com



PRODOTTI
PER LA PRIMA INFANZIA

DERMOCOSMETICI

OMEOPATICI

SERVIZIO GRATUITO
FARMARECUP

PER LA PRENOTAZIONE
DI VISITE SPECIALISTICHE,
ESAMI DIAGNOSTICI
ED ESAMI DI LABORATORIO
RECARSI IN FARMACIA MUNITI
DI IMPEGNATIVA E TESSERA SANITARIA



DIETETICI

FITOTERAPICI

MEDICINALI
ED ARTICOLI VETERINARI



INTEGRATORI ALIMENTARI

LABORATORIO GALENICO

SIAMO APERTI DAL LUNEDI AL SABATO H 7-20
ORARIO CONTINUATO

VIA ANCONA, 76 - LADISPOLI - TEL.06.9947746 - FAX 06.9947085

Seguici su   Farmacia Dott. Luigi Demichelis dal 1934

www.farmaciademichelisdal1934.it



FOCUS SU ORZAIOLI E CALAZI

Che cos'è l'orzaiolo?

È un processo infiammatorio ad eziologia stafilococcica che interessa una o più ghiandole del bordo palpebrale esterno (**orzaiolo esterno** per interessamento delle ghiandole di Zeiss) o interno (**orzaiolo interno** per interessamento delle **ghiandole di Meibonio**). Dolore, arrossamento e successiva comparsa di una tumefazione con al centro un puntino giallastro, indice di suppurazione: queste le caratteristiche cliniche dell'affezione palpebrale. Quando l'ascesso si rompe con fuoriuscita di pus, si ha la risoluzione del processo. La maggiore dimensione delle ghiandole di Meibonio, rispetto a quelle di Zeiss, porta ad una maggiore chemosi congiuntivale ed a edema palpebrale. È per questo motivo che l'orzaiolo interno è più grave e doloroso. La terapia tradizionale "allopatica" si avvale di pomate antibiotiche (es. eritromicina, bacitracina) e raramente sono indicati antibiotici sistemici (per os) nell'orzaiolo esterno al contrario di quello interno.

Che cos'è il calazio?

Come già accennato, le palpebre contengono alcune strutture annessiali particolari: le ciglia con annesse le ghiandole sebacee di Zeiss, le ghiandole di Moll e le ghiandole di Meibonio presenti all'interno del bordo palpebrale. Queste ultime sono ghiandole olocrine inserite profondamente nel piano tarsale e completamente indipendenti dai follicoli delle ciglia. Presenti in numero variabile da 20 a 30 nella palpebra superiore e da 10 e 20 in quella inferiore, le ghiandole di Meibonio producono un materiale lipidico che costituisce il normale film lacrimale. Il calazio si forma quando a seguito dell'ostruzione del dotto escretore per l'eccesso di sebo o per un processo infettivo, si realizza una reazione da corpo estraneo, costituita da istiociti, cellule giganti polinucleate, plasmacellule, eosinofili, linfociti e granulociti. Il calazio è dunque un vero e proprio lipogranuloma che si forma attorno alle ghiandole di Meibonio. Se all'inizio l'edema palpebrale, il gonfiore e il dolore non permettono di distinguere



Dottor Professor
Aldo Ercoli

Specializzato in Cardiologia e Broncopneumatologia e esperto in Malattie Infettive.
Cardiologo già docente in Microbiologia ambientali,
Medicina Naturale e di formazione dei medici di medicina di base.

il calazio da un orzaiolo interno, con il passare dei giorni il calazio si rende evidente come una massa tondeggiante, indolore, a lento accrescimento. La pelle può essere facilmente spostata al di sopra del nodulo. Una volta che il calazio si è formato, può persistere per sempre, riassorbirsi o scomparire; oppure infettarsi e suppurare. La terapia medica allopatrica sfrutta pomate astringenti e disinfettanti locali quali l'unguento di ossido giallo di mercurio al 2%. Nell'evenienza di un processo infiammatorio acuto, si associa un trattamento antibiotico ed eventualmente cortisonico. Quando il calazio non scompare dopo 6 mesi, o quando assume notevoli dimensioni, è indicata la terapia chirurgica. La diagnosi differenziale va fatta oltre che con l'orzaiolo interno anche con lo **Meibonite cronica**. E' questa un'affezione, riscontrata più frequentemente negli adulti, caratterizzata da un'alterata secrezione delle ghiandole di Meibonio per processi infiammatori a carico di una o più ghiandole. Si presenta con la comparsa di una sostanza biancastra e schiumosa, che si accumula lungo il bordo palpebrale, specie agli angoli, e porta a irritazione e prurito locale. Il trattamento "allopatico" si avvale del massaggio tarsale e di pomate antibiotiche. Per più di 25 anni che scrive ha diagnosticato e curato circa un centinaio di orzaioli e calazi con rimedi omeopatici. Alto che "acqua fresca" come sostengono i suoi "interessati" detrattori! Accennerò brevemente riguardo a questo tema, senza scendere troppo nei particolari, trattandosi di una terapia assai personalizzata.

<La diatesi (forma morbosa più ereditaria che acquisita) omeopatica è più frequentemente tubercolinico - luesinica. I rimedi della fase acuta sono soprattutto Belladonna, Apis, Aconitum, Hepar sulfur e Sulfur. Alcuni soggetti, soprattutto donne, tendono facilmente alle recidive, molto probabilmente per un meccanismo PNEI (psico neuroendocrinoimmunologico) che si instaura su una tipologia geneticamente sensibile. Pulsatilla è di gran lunga il rimedio leader. Altri rimedi importanti sono Graphytes, Natrum muriaticum, Staphysagria, Sulfur iodatum, Silicea, Lycopodium> Il nosode più indicato è tuberculinum, grande rimedio delle affezioni oculari recidivanti. (Ercoli A. Clinica medica Omeopatica Tecniche Nuove Milano 2007; più volte ristampato ed in vendita su internet).

P.S. La terapia omeopatica personalizzata evita le frequenti recidive (ciò non avviene con trattamenti allopatrici).



CONVENZIONATO
ASL

CENTRO ORTOPEDICO
Vitaliti



SERVIZI

- PLANTARI SU MISURA
- CALZATURE SU MISURA
- PROTESI E TUTORI
- TUTORI PREDISPOSTI
- AUSILI
- ELETTROMEDICALI
- NOLEGGIO AUSILI
- NOLEGGIO ELETTROMEDICALI

CERVETERI

Via Piave, 11/B

353.4526976

www.ortopediavitaliti.com



CERCIS SILICUASTRUM (SILICUASTRO)

IL GEMMOTERAPICO LEADER QUALE RIMEDIO ANTITROMBOFILICO

La **trombofilia** (dal greco amicizia – affinità per il coagulo) è sinonimo di **ipercoagulabilità** (aumento della capacità di coagulare). Nel torrente ematico la velocità di coagulazione del sangue (cronometrica) si misura tramite il **test di tolleranza all'eparina** in vitro. **Le gemme di Cercis silicuastrum rappresentavano il rimedio antitrombinico di prima scelta**, ossia << in tutte le forme morbose della crisi ematica con aumento della coagulazione intravasale >> (F. Piterà Compendio di Gemmoterapia clinica 2004). Purtroppo non sono stati ancora scoperti i componenti e principi attivi perché non sono mai stati eseguiti studi approfonditi sul **Cercis silicuastrum** (detto anche **Albero di Giuda**), pianta da sempre considerata ornamentale, tra i più belli alberi della flora mediterranea. Nei nostri giardini è molto coltivata per la sua eleganza. Sotto questo vegetale una storia leggendaria narra che l'Apostolo Giuda dette il bacio di tradimento al Cristo e poi, a causa del rimorso, vis' impiccò. In realtà la vera denominazione del nome è dovuta ad una deformazione linguistica di "Albero di Giuda" (ove è particolarmente diffuso). Ha il tronco ramificato già in basso, con una corteccia **rosso** – bluastro mentre i fiori sono

di color **rosso** porpora, riuniti, come fossero coagulati, in gruppetti, soprattutto nella parte terminale dai **rami**, flessuosi e tortuosi. Le **gemme** di svernanti sono di forma allungata e acuminata, pungenti. Ritorna il colore bruno – **rossastro** (come nel coagulo) nei **frutti** non commestibili: maturano in autunno quando cadono le foglie. E' in primavera che quest' albero ovviamente fiorisce. E' meraviglioso vedere in aprile questi mazzi **rosa proporea** (ancora il colore rosso) espandere sulla corteccia scura, come se fossero tanti piccoli fuochi artificiali. Il **silicuaastro**, pianta considerata senza principi attivi medicinali e solo ornamentale è stata riscoperta dalla **Gemmoterapia** (gemme fresche di **Cercis silicuastrum in diluizione 1 DH**) . Le gemme possiedono una **organospecificità** per i **vasi arteriosi** nella coagulazione hanno una **importante azione antitrombofilica**, in grado, di intervenire sul trombo vasale agendo anche sulle turbe dislipidemiche. E' dunque "leader in tutti i processi coagulativi dovuti ad aumento dello stato trombofilico. Non va impiegato se sono nella norma i parametri coagulativi: TAP (PT: studia la via estrinseca e la via comune che porta alla coagulazione); PTT (ADTI: studia la via intrinseca

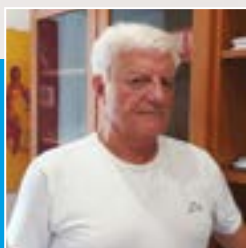

Dottor Professor
Aldo Ercoli

Specializzato in Cardiologia e Broncopneumatologia e esperto in Malattie Infettive.
Cardiologo già docente in Microbiologia ambientali,
Medicina Naturale e di formazione dei medici di medicina di base.

della cascata e la via comune che porta alla coagulazione; tempo di sanguinamento); TT (tempo di trombina: si esegue aggiungendo trombina al plasma, bypassando, quindi, sia la via intrinseca che estrinseca al fine di misurare il tempo di formazione del coagulo). Conta e morfologia delle piastrine (se le dimensioni sono più grandi c'è evidentemente un tentativo di compenso midollare). Altre analisi generali da richiedere sono: emocromo completo con formula leucocitaria, VES, RA test.

Quali sono le indicazioni cliniche? In quali patologie è utile impiegarlo?

1) Arteriopatia aterosclerotica obliterante periferica (arti inferiori) in associazione agli antiaggreganti in commercio (cardioaspirin, Plavix) senza ricorrere alle statine (se il colesterolo LDL non è troppo elevato). Mi riferisco al 2° stadio con claudicatio intermittente. Non va somministrato nel 3° stadio (comparsa del dolore a riposo) ne tantomeno nel 4° stadio (comparsa di lesioni trofiche) perché è inutile.

2) Aterosclerosi. Come prevenzione secondaria in tutti i pazienti che hanno già avuto un evento cardiovascolare sempre in associazione con terapia antiaggregante (acido acetilsalicilico o clopidogrel).

3) Fibrillazione atriale, associata ai farmaci antiaggreganti, in soggetti con età inferiore ai 50 anni, non ipertesi, né diabetici, intolleranti agli anticoagulanti dicumordici oppure NAC (Pradaxa, Eliquis etc). Sempre che non siano stati riscontrati trombi ventricolari all'ecocardiografica transesofagea.

4) Malattia di Takayasu ("senza polsi") ancora come coadiuvante in associazione con terapia steroidea ed immunosoppressiva. La mortalità però resta alta.

5) Malattia di Buerger (tromboangiite obliterante) in giovani maschi forti fumatori. Astenersi dal fumo. Sempre come coadiuvante il gemmoterapico può essere utilizzato, associandolo alle terapie farmacologiche, nella arterite temporale di **Horton** (arterie temporali) e nella sindrome di **Lériche** (claudicatio intermittente , impotenza , astenia e atrofia degli arti inferiori).

Prescrizione: Cercis siliguastrum gemme, Mac. Glic. 1 DH: 40 – 50 gocce due volte al giorno per lunghi periodi biennali.

N.B. Nell'aumento del test dell'eparina va associato al **Cornus sanguine**. Nell'aumento del tasso di fibrinogeno va associato al **Citrus limonum**.

naturasi
BEN DI BIO

segnalato da
GAMBERO ROSSO

ALIMENTI FRESCHI
E CONFEZIONATI



UOVA E PANE FRESCO
TUTTI I GIORNI



ECODETERGENZA
E BIOCOSMESI
(DETERSIVI ALLA SPINA)



FITOTERAPIA,
INTEGRATORI
OLI ESSENZALI

INCENSI E LAMPADE DI SALE

www.bendibio.it



BEN DI BIO



LADISPOLI - Via Ancona 170
Tel. 06.99222248 - Cell. 347.5215221

Riassunti di Salute



Marco Tortorici
Esperto in omeopatia dal 1985
Farmacia Solidale
Salvo D'Acquisto
Via della Stazione di Palidoro, 4.

I CONSIGLI DEL FINE SETTIMANA DEL DOTTOR MARCO

EPISTASSI, SANGUE DAL NASO? MAMME...TRANQUILLE!



L'epistassi è un'emorragia dal naso dovuta tra le cause più comuni da traumi o dal perdurare di infiammazioni locali come le riniti o le pollinosi o dalla presenza di varici, che si rompono per sbalzi di temperatura o di pressione. Se nell'adulto questa situazione viene gestita in autonomia diverso è il caso in cui sia affetto da questa condizione un bambino. I genitori ovviamente entrano in apprensione. Spesso nell'infanzia l'epistassi è conseguente ad un accrescimento molto rapido della corporatura che determina, pur essendo una patologia benigna, questa fragilità. Una soluzione definitiva al problema però può offrircelo un policresto, ovvero un rimedio omeopatico dall'azione ampia e profonda: il fosforo bianco che si chiama esattamente Phosphorus flavus. Deve essere utilizzato ad alta diluizione, esattamente alla 30 ch. Tre granuli, sotto la lingua, dieci minuti prima di colazione, di pranzo, di cena e prima di coricarsi, per 45 giorni.

Utile sarà associare anche un altro rimedio; l'Arnica montana, alla 9 ch, utilizzando sempre tre granuli da associare al Phosphorus. Dimenticavo...dovesse nel mentre capitare non fate mai reclinare il capo del bambino all'indietro ma, comprimendo le narici e facendo respirare il bambino con la bocca, applicate del ghiaccio, avvolto in un panno, sul naso stesso o sulla fronte!

Omeopatia...che meraviglia!



Abbiamo a cuore
LA TUA
salute

Assistenza Sanitaria Integrata

 **347 1853027**

**PRELIEVI PER ANALISI
E ASSISTENZA A DOMICILIO**

info@sanitalazio.it www.sanitalazio.it

@fispes_official

WORLD Athletics CHAMPIONSHIPS NEW DELHI 2025



FRANCESCO LORAGNO

MEDAGLIA DI BRONZO 200MT T64

MONDIALI DI ATLETICA PARALIMPICA DI NUOVA DELHI

LA FARMACIA SOLIDALE SALVO D'ACQUISTO È PARTNER UFFICIALE DELLA

FISPES
FEDERAZIONE ITALIANA
SPORT PARALIMPICI E SPERIMENTALI

... grazie Francesco!

FARMACIA Salvo D'Acquisto
OFFICINA della SALUTE
LA PRIMA FARMACIA SOLIDALE ITALIANA

Via della Stazione di Palidoro, 4 • 00054 Palidoro, Roma
Info 06 6858 6674 • farmaciasalvodacquisto@gmail.com

PER I TUOI ORDINI  **351 8908538**

MEDICINA TRADIZIONALE CINESE UN PERCORSO VERSO IL BENESSERE GLOBALE

Negli ultimi anni, l'interesse per approcci olistici al benessere si è intensificato, portando alla ribalta metodologie antiche e profonde come la Medicina Tradizionale Cinese (MTC). Questa disciplina, radicata in millenni di esperienza, si distingue per il suo approccio integrato e preventivo, volto a ristabilire l'equilibrio energetico del corpo e della mente, favorendo un benessere duraturo e profondo.

UN APPROCCIO OLISTICO E PREVENTIVO

La MTC si basa sull'idea che il corpo e la mente siano strettamente connessi e che la salute dipenda dall'armonia tra le forze energetiche che li attraversano. Pratiche come l'agopuntura, la fitoterapia, la dietetica, il Qi Gong e il massaggio TuiNa sono strumenti preziosi per promuovere questa armonia, agendo sui meridiani e sul flusso di Qi, la forza vitale che anima ogni essere vivente.

Il suo valore risiede nella capacità di intervenire prima che si manifestino malattie, favorendo uno stile di vita consapevole e responsabile. La MTC non si limita a trattare sintomi specifici, ma mira a individuare e correggere gli squilibri alla radice, migliorando la qualità della vita e rafforzando il sistema immunitario.



Federica De Angelis

Shiatsu - Medicina cinese
Yoga



Cerveteri - Via del Sasso, 84

Per appuntamento:

Cell. 349.0502127 - 349.6647914

www.centroolisticosamsara.it

PRINCIPI FONDAMENTALI DELLA MTC

- Qi (Energia Vitale): È il motore della vita, che scorre attraverso canali chiamati meridiani. Un blocco o uno squilibrio di questa energia può provocare malattie.
- Yin e Yang: Le forze opposte e complementari che devono essere in equilibrio per mantenere la salute. Una loro disarmonia si traduce in problemi fisici e psicologici.
- Cinque Elementi: Legno, fuoco, terra, metallo e acqua rappresentano le interazioni tra gli organi e i processi vitali, permettendo di comprendere meglio le dinamiche del corpo.

BENEFICI E APPLICAZIONI

La MTC si rivela uno strumento efficace non solo come terapia complementare per alleviare dolori cronici, nausea, disturbi immunitari, ma anche come metodo di prevenzione e crescita personale. Favorisce la consapevolezza del proprio corpo, stimola il riequilibrio energetico e aiuta a gestire emozioni e stress, promuovendo un benessere globale.

METODI DI TERAPIA

- Agopuntura: stimolazione di punti specifici per ripristinare il flusso di Qi.
- Fitoterapia: utilizzo di erbe medicinali per riequilibrare l'energia e trattare vari disturbi.
- Dietetica: consigli alimentari stagionali e personalizzati per sostenere l'equilibrio energetico.
- Qi Gong: esercizi di movimento, respirazione e meditazione per coltivare e far circolare il Qi.
- TuiNa e Shiatsu: Trattamenti finalizzati a stimolare punti e meridiani, favorendo il rilassamento e il riequilibrio.

PREPARATI A UN PERCORSO DI CRESCITA E SCOPERTA: IL NOSTRO CORSO PRATICO DI MEDICINA CINESE

Se desideri approfondire questa antica arte, ti invitiamo a partecipare al Corso pratico di Medicina Cinese. Un'opportunità unica di apprendere i fondamentali di questa disciplina, in un percorso di 5 giornate ricche di teoria, pratica e stimoli di riflessione. Il corso è pensato per operatori del benessere, appassionati e chiunque desideri integrare strumenti efficaci nel proprio percorso di crescita personale. Imparerai a leggere il linguaggio del corpo, riconoscere gli squilibri energetici e utilizzare le tecniche più efficaci per migliorare il benessere fisico e emotivo di te stesso e degli altri.

www.globalwatersolution.it



**POTABILIZZAZIONE
POZZI E CISTERNE
ADDOLCITORI
RICARICA CO2
OSMOSI
ANALISI ACQUA**

 **339 39 04 634**  **0669411137**

 [globalwatersolution.ladispoli](https://www.instagram.com/globalwatersolution.ladispoli)

 [globalwatersolutionladispoli](https://www.facebook.com/globalwatersolutionladispoli)

Via dei Garofani, 12

**Centro Commerciale
Piazza Grande
MA SUPERMERCATI
GROS**



IL TRAUMA COMPLESSO



Oggi ritorniamo a parlare del trauma. In un articolo precedente ho spiegato che il trauma si divide in due gruppi: 1- il trauma con la “*T maiuscola*”, ossia un evento che mette in gravissimo pericolo la nostra sopravvivenza (un grave incidente, un terremoto, una violenza, una rapina, ecc.); questo tipo di evento traumatico ha delle conseguenze importanti nella persona che lo subisce che può manifestare uno stato d’ansia, attacchi di panico, disturbi del sonno, difficoltà di concentrazione, disturbi dell’umore, ecc. Nella pratica clinica, però, sono più le persone che nella loro vita riportano un 2- trauma complesso, ossia una serie di eventi traumatici che non mettono in pericolo la vita della persona ma che influenzano in modo negativo la crescita del bambino oppure, nell’adulto, provocano una modificazione significativa del corso della vita: il trauma complesso è formato da traumi con la “*t minuscola*”. È fondamentale affermare che il trauma con la “*t minuscola*”, pur evocando ricordi accompagnati da emozioni forti, nella mente della persona non viene considerato come straordinario e fuori da sé. Il primo racconto dei traumi con la “*t minuscola*”, infatti, è un insieme di eventi che la persona racconta come se fossero di normale amministrazione. Mi viene alla mente una persona che, fin da piccola, si è occupata della madre depressa (dava lei bambina i farmaci), ha subito abusi da un parente, non è stata ascoltata dai genitori, ecc. Oppure, un’altra persona che racconta che i genitori litigavano sempre, in sua presenza e che molto spesso si metteva in mezzo per paura di atti di violenza, che ha subito degli abusi, che ha dovuto accudire piuttosto che essere accudita dalle figure genitoriali,

che un giorno la madre le diceva “ti amo più delle mia stessa vita” ma che il giorno dopo la stessa madre la picchiava per un nonnulla e che anche le famiglie degli zii erano come la sua famiglia (“litigavano sempre, io e mia cugina ci supportavamo a vicenda”). In questi casi, spesso, c’è una rimozione della propria vita fino ad una certa età (per esempio fino ai 12-13 anni) e, poi, ci sono ricordi sfuocati. Le persone arrivano dallo psicoterapeuta perché hanno attacchi di panico, magari hanno una vita “normale”, un lavoro anche di responsabilità pur non credendo in sé stessi... ma lamentano un disagio generale. Dal punto di vista terapeutico, è molto più semplice lavorare con una persona che porta un trauma con la “*T maiuscola*” che non con una persona che porta un trauma complesso. Immaginiamo che lo scorso anno una persona ha avuto un incidente stradale che non ha messo in gravissimo pericolo la sua vita ma, comunque, le ha in qualche modo cambiato la vita. Immaginiamo, invece, una persona per racconta una serie di piccoli traumi ma avvenuti costantemente e di diverso tipo. Nel primo esempio, la mente della persona riconosce che l’evento dell’incidente è un evento straordinario che è al di fuori da sé. Nel secondo caso la persona racconta degli eventi traumatici come se fossero normali, in modo impersonale e quando si fa notare questo particolare, dice “*ci ho fatto l’abitudine*”; ma prima di farci l’abitudine quanta sofferenza ha dovuto sopportare? Poi, ci ha fatto davvero l’abitudine? Una persona, infatti, nei primi incontri mi ha raccontato sommariamente la sua vita; dopo un po’ ha scelto di lavorare sui traumi e, facendo l’elenco, ha detto “non pensavo fossero così tanti” : ha iniziato a piangere e a sentire una carica emotiva importante.



Dottorssa
Anna Maria Rita Masin

Psicologa - Psicoterapeuta
Psicologa Giuridico-Forense

Cell. 338/3440405

www.psicoterapeutamasin.it

Cerveteri

Via Delle Mura Castellane, 60



Via Settevene Palo 1G CERVETERI

06 9837 6097



King Drive



Wifi



Parcheggio



**Feste
di compleanno**



Play King



Delivery

**una fiamma
che griglia
nel mondo
dal 1954**





*La tua farmacia
di fiducia*

SPECIALIZZATA IN

ALIMENTI SENZA GLUTINE

EROGATI IN S.S.N. O A PAGAMENTO

ALIMENTI APROTEICI

EROGATI IN S.S.N. O A PAGAMENTO

ALIMENTI SENZA ZUCCHERO

A PAGAMENTO



SERVIZI

IN TELEMEDICINA

con referto medico specialistico

POLISONNOGRAFIA

SATURIMETRIA NOTTURNA

TELEDERMATOLOGIA

HOLTER CARDIACO E PRESSORIO

ECG (ELETTROCARDIOGRAMMA)



VIA PELAGALLI 81 - CERVETERI (RM) TEL: 06 99551302 - FAX: 06 99551302

ORARIO CONTINUATO 08.30-20.00

DOMENICA QUANDO DI TURNO 08.30-13.00/16.30-19.30

KOLED

South Korean made

MASCHERA LED VISO o COLLO

- ✓ Numero di LEDs 576 superiore alla media per una copertura uniforme del viso
- ✓ 4 programmi a scelta che sfruttano 4 diverse lunghezze d'onda con differente intensità e penetrazione
- ✓ 4 benefici combinabili:
TONIFICANTE
RIVITALIZZANTE
CALMANTE
ANTI-ROSSORE

FARMACIA
PRATOCVALIERI
DR. MORABITO · DR. CURCIO



320 4049960

www.farmaciapratocavalieri.it



Farmacia Pratocavalieri Dr.ssa T. Morabito



RICERCHIAMO FISIOTERAPISTI QUALIFICATI

**PER POTENZIAMENTO ORGANICO
DISPONIBILITÀ IMMEDIATA**

Inviare curriculum a: SEGRETERIA@GRUPPOSALUS.NET
www.grupposalus.net