Settimanale indipendente di cronaca, attualità, politica, sport - a carattere professionale, tecnico e scientifico - Fondato da Filippo Di Lorenzo - ANNO 26 -19/05/2023 - DISTRIBUZIONE GRATUITA

SETTIMANALE
L'Ortica®
Anno XXVI n°19 - 2023 | DEL VENERDÌ | Punge ma non fa male

VERITÀ E GIUSTIZIA PER RUNA

A 18 ANNI UCCISO DA UNA PERICARDITE FULMINANTE DOPO IL VACCINO PFIZER. IL TRIBUNALE ARCHIVIA E NEGA LA POSSIBILITÀ DI INDAGARE SULLE CAUSE.

LA MAMMA: "NON MI ARRENDO"

LADISPOLI
INCUBO BOLLETTE ACEA E TARIP

CERVETERI
EMERGENZA "SICCITÀ" ANCHE SE PIOVE DA UN MESE

PROFESSOR COSENTINO:
"UN EFFETTO AVVERSO PUÒ MANIFESTARSI ANCHE MOLTI MESI DOPO LA VACCINAZIONE"

TERRANOVA BRACCIANO

MAGAZZINI Maury's IL NUMERO 1 DEL RISPARMIO WWW.MAURYS.IT

Edizioni Universo

INVIA IL TUO MANOSCRITTO a info@edizioniuniverso.it

NEL CUORE DI RUNA C'È LA VERITÀ

EDITORIALE

A 18 ANNI STRONCATO DA UNA MIO-PERICARDITE FULMINANTE DOPO IL VACCINO PFIZER. IL TRIBUNALE ARCHIVIA E NEGA LA POSSIBILITÀ DI INDAGARE SULLE CAUSE. LA MAMMA: "IO NON MI ARRENDO"

Sembrava un giorno sereno quella mattina del **31 dicembre 2021**. Per trascorrere le vacanze di Natale con i due fratelli e la mamma, **Runa Cody**, un ragazzo di 18 anni che studiava a Londra, era tornato a casa, a **Manziana**, un piccolo comune in provincia di Roma con vista sul Lago di Bracciano.

C'era aria di festa e di preparativi per la sera dell'ultimo dell'anno. "*I ragazzi si erano alzati tardi e stavano facendo colazione insieme con un amico mentre io ero in giardino a parlare con un vicino. Poi l'allarme: "Vieni subito, Runa sta male". Seguendo le istruzioni del 118, pratico un massaggio cardiaco. Arrivano i soccorsi. Tentano per oltre un'ora di rianimarlo. Ma niente: Runa è morto*". Così rievoca quei momenti drammatici la mamma, **Doina Marchetti**, una donna dagli occhi grandi e cristallini come il mare.

Durante le manovre di soccorso, Doina domanda: "*Che problema ha mio figlio?*". "*Il cuore*" le rispondono. "*Il cuore?!* – ripete Doina come folgorata da un'intuizione – *Non è che per caso c'entra il vaccino?*". **Runa, infatti, aveva ricevuto la seconda dose del vaccino Pfizer il 6 novembre 2021.**

Il corpo del ragazzo, come di prassi, viene portato in ospedale lo stesso giorno, neanche il tempo per salutarlo. Doina riesce a raccogliere le forze per sporgere **denuncia per omicidio colposo contro ignoti**. A verbale viene messo che l'unica anomalia erano le due vaccinazioni fatte in Inghilterra. Iniziano le prime indagini autoptiche dalle quali risulta che tutti gli organi vitali erano sani. L'unico che si riteneva implicato nella morte era il cuore. Doina acconsente che venga asportato, nomina un perito di parte e fa partire la richiesta di indagini. Passano i mesi, un'eternità per una madre, quando a **giugno 2022,** arriva il risultato della perizia: **pericardite acuta con inizio di miocardite, per cause "naturali"**. Nella perizia viene sottolineato il fatto che, pur essendo stato trovato **nel sangue il vaccino Pfizer**, il decesso era avvenuto dopo i 14 giorni stabiliti da Aifa per poter ipotizzare la correlazione. La Procura vorrebbe archiviare. Doina si oppone e chiede di proseguire le indagini allegando tutta la documentazione scientifica che all'epoca era disponibile, evidenziando che anche sulle pagine AIFA [1] si segnalavano

EDITORIALE

DI MIRIAM ALBORGHETTI

possibili correlazioni tra la vaccinazione con vaccini a mRna e l'insorgere di peri-miocarditi soprattutto per i maschi giovani. Passano altri 9 mesi, un'attesa estenuante, ma Doina spera. Spera che, alla luce dei tantissimi di casi segnalati in tutto il mondo e degli studi che via via erano pubblicati in Germania, Francia e Svizzera, venisse consentita la prosecuzione delle indagini. "*Io non lo so se ho ragione,* - afferma Doina - ***io sto mettendo a disposizione il cuore di mio figlio per trovare la verità***. *Potrebbe essere un virus, ma il virus va trovato. Potrebbe essere la spike prodotta dal vaccino, ma la spike va cercata".*

Il **23 marzo 2023** arriva la doccia fredda, **il gip di Civitavecchia, Paola Petti, rigetta l'opposizione alla richiesta di archiviazione della denuncia per omicidio colposo contro ignoti**.

Il caso va chiuso, dimenticato sotto il grande cumulo di silenzio sotto cui sono sepolti tanti altri danneggiati. Ma Doina non si dà per vinta: *"Non mi ferma una sentenza. Ho chiesto che il cuore di mio figlio sia conservato per proseguire le indagini a mio carico. E non solo. Voglio rendere il caso internazionale, comincerò dall'Inghilterra dove Runa si è vaccinato. Però Runa è morto in Italia e lo Stato italiano deve tutelare un suo cittadino, non può voltarsi dall'altra parte".*

Questi i fatti raccolti dalla viva voce di una mamma. Come entro nella sua casa, la mia attenzione cade sulla foto in bianco nero di lei che abbraccia i suoi tre figli ancora bambini. Doina, con estrema lucidità, ripercorre gli eventi. A un certo punto si ferma, prende delle carte e legge ad alta voce alcune righe della sentenza di archiviazione: "*Giova poi sottolineare che al momento della somministrazione ed anche attualmente, la letteratura scientifica in materia era estremamente scarsa o assente, e che la situazione pandemica era di assoluta gravità. Sicché, non sarebbe neanche ipotizzabile la responsabilità di alcuno sul piano soggettivo*".

Sono parole che fanno male. *"Queste sono riflessioni personali di carattere morale, come dire che c'era una guerra in cui tutto è lecito e nessuno ha colpa. No, non tutto è lecito: dopo una guerra, è doveroso indagare sui crimini commessi*" commenta Doina.

Da parte nostra, "giova" altresì sottolineare che la situazione già ad ottobre 2020 non era affatto di una gravità assoluta dal momento che il tasso medio di mortalità per infezione da covid era solo dello 0,26% [2]. Al momento della

SETTIMANALE L'Ortica DEL VENERDÌ

Punge ma non fa male

Settimanale indipendente

Registrato presso il Tribunale di Civitavecchia
n° 09/97 del 18/06/97
ISSN 2704-6664
Registro Nazionale Stampa ROC 34126
Editore Universo Editoriale S.r.l.s.

www.edizioniuniverso.it

Marchio registrato di proprietà esclusiva.
Vietata ogni ripoduzione totale o parziale.

Direttore Editoriale: Cristiano Cimarelli
Direttore Responsabile: Graziarosa Villani

Editor: Miriam Alborghetti

Redattori:
Barbara Pignataro
Emanuele Rossi

Responsabile scientifico: Aldo Ercoli
Collaboratori: Flavio Enei, Dario Gaggiottino, Barbara Civinini, Antonio Calicchio, Lorenzo Mezzadri, Flavia De Michetti, Pamela Stracci, Mara Fux, Maurizio Martucci, Sara Sansone

vaccinazione del ragazzo, il rischio di pericardite e miocardite post vaccino Covid 19 era più che noto. Ai primi di agosto 2021 era spuntato fuori un documento della FDA americana -*Vaccines and Related Biological Products Advisory Committee October 22, 2020 Meeting Presentation* - risalente alla metà di ottobre del 2020 che mostrava un lungo elenco di possibili effetti collaterali dei vaccini a mRna tra cui compare Miocardite/pericardite.

Tra le motivazioni dell'archiviazione del caso, c'è la questione temporale: sarebbe trascorso troppo tempo tra il vaccino e il decesso. Ma gli studi mostrano il permanere di RNA e proteine vaccinali in una quota significativa di persone per settimane e mesi dopo l'inoculo, ragion per cui "**escludere gli eventi avversi che insorgono dopo 14 giorni è un non-senso clinico e scientifico che va contro l'evidenza oggi disponibile**" (cit. Marco Cosentino). Inoltre, secondo quanto emerso dai servizi giornalistici della trasmissione *Fuori dal Coro,* AIFA e Ministero della salute hanno compiuto una sistematica opera di occultamento e depistaggio sugli effetti avversi persino sui neonati in allattamento. Già solo in considerazione di questi fatti, non è forse un dovere supremo quello di indagare sulle cause delle morte improvvisa di un ragazzo, nel cui sangue, al momento del decesso, c'è il vaccino Pfizer?

Ma chi era Runa, oltre ad essere un ragazzo sano e bello come il sole, a cui è stata strappata la vita? "*Runa era un ragazzo riservato e al contempo dotato di senso dell'ironia* – racconta Doina - *Gli piaceva andare in palestra e stare in natura, ma soprattutto amava leggere, leggeva libri impegnativi di psicologia e storia. Era sempre informato su tutto, qualunque cosa gli domandavi, lui la sapeva. La cosa più sorprendente era la sua autonomia. A 16 anni aveva deciso di andare a Londra, per studiare in college. Non mi sono opposta al suo desiderio di indipendenza, non sarebbe stato giusto e avrei rovinato il nostro rapporto. Ci sentivamo quasi ogni giorno al cellulare, a volte per ore. Era in grado di sostenere lunghe conversazioni introspettive come un adulto, e questa sua esperienza all'estero gli aveva fatto apprezzare il mio ruolo di donna e madre".*

Molti genitori che hanno subito un trauma simile al tuo si sono chiusi in se stessi, tu invece hai scelto la strada più difficile, quella di agire per vie legali e raccontare al mondo quello che è capitato a Runa. Perché questa scelta? "*Non è una scelta,* **è una necessità**. *Se si è testimoni di un possibile crimine bisogna agire per chiarire le circostanze di responsabilità, lo farei per chiunque e con Runa mi sento la responsabilità come madre e persona di fare chiarezza sulla sua morte improvvisa.*

E dietro agli occhi di Runa che si sono chiusi per sempre ci sono le storie poco ascoltate di altri coetanei anch'essi morti di malori improvvisi che non potranno guardare più al loro futuro. Manca una volontà sanitaria e statale di riconoscere la necessità di vigilanza attiva sulle vaccinazioni a mRNA. Io parlo portando Runa nel cuore ma le mie richieste vogliono dar voce a tutte le famiglie che a seguito della campagna vaccinale hanno perso i propri figli".

Ciò che spinge Doina sulla strada della ricerca della Verità è dunque un imperativo categorico e come tale è insopprimibile. Doina non è sola, a sostenerla ci sono i figli e c'è una comunità di amici che si è stretta intorno a lei. C'è l'urlo di dolore dei danneggiati, quelli a cui ha dato voce il documentario di Paolo Cassina, ***Invisibili***. C'è un'umanità che è stata violata nel corpo e nello spirito a cui è stato spacciato per vaccino "sicuro ed efficace" un profarmaco genico con effetti avversi occultati e minimizzati dalle Istituzioni che, invece di tutelare la salute dei cittadini, hanno preferito non "uccidere il vaccino".

[1] https://www.aifa.gov.it/-/vaccini-covid-19-aggiornamento-sulla-valutazione-in-corso-dei-casi-di-miocardite-e-pericardite;
[2] The infection fatality rate of COVID-19 inferred from seroprevalence data, John P.A. Ioannidis doi: https://doi.org/10.1101/2020.05.13.20101

L'Oroscopo de L'Ortica

Speciale Cinema: Michele Castiello
Videorticando: Toni Moretti

Commerciale: Carlo Leonori

Fotografi e collaboratori:
Paolo Gennari, Claudia Cavallo,
Biagio Tamarazzo, Vincenzo Quondam,
Massimiliano Magro, Marco Tanfi

Grafica: Isabel Maccari
Stampa: Universo Editoriale S.r.l.s.

*Il nostro settimanale autonomo,
senza sovvenzioni, diffuso gratuitamente,
dà la possibilità a tutte le penne libere
ed indipendenti di poter contribuire,
in forma alternativa al dovere di informare
nel modo più trasparente,
critico e costruttivo possibile;
senza pressioni politiche ed economiche.
Molti di noi svolgono una professione
che permette di scrivere, a titolo
di volontariato gratuito, per libera scelta
e di offrire un'informazione diversa e,
a volte, graffiante, tesa a stimolare
lo spirito critico dei lettori.*

Redazione
Piazza Risorgimento, 4 - Cerveteri

Tel. 06 99 41 736
Cell.339 2864552

info@orticaweb.it
redazione@orticaweb.it
www.orticaweb.it

Chiuso in redazione il giorno 17/05/2023

di Miriam Alborghetti

"VACCINI COVID 19, INFIAMMAZIONE CARDIACA PUÒ MANIFESTARSI ANCHE MOLTI MESI DOPO"

INTERVISTA AL FARMACOLOGO MARCO COSENTINO

"ESCLUDERE GLI EVENTI AVVERSI CHE INSORGONO DOPO 14 GIORNI È UN NON-SENSO CLINICO E SCIENTIFICO"

Un ragazzo di 18 anni, Runa Cody muore il 31 dicembre 2021 per pericardite acuta con inizio di miocardite 55 giorni dopo aver ricevuto la seconda dose del vaccino COVID-19 della Pfizer. Il Tribunale rigetta l'opposizione all'archiviazione del caso. Tra le motivazioni del rigetto c'è la questione "tempo": sarebbe intercorso troppo tempo tra la vaccinazione ed il decesso per ipotizzare una possibile correlazione. Le cose stanno davvero così? Un argomento complesso in merito al quale abbiamo posto alcune domande al medico Marco Cosentino, professore di Farmacologia all'Università Insubria nonché membro della Commissione Medico Scientifica indipendente CMSi.

Secondo lei, Professor Cosentino, esiste un ragionevole dubbio per il quale un danno da vaccino Covid-19, in particolare una mio-pericardite acuta fatale, possa manifestarsi dopo quasi due mesi dalla vaccinazione?

La questione della distanza temporale tra la somministrazione di un vaccino COVID-19 e il manifestarsi di una possibile reazione avversa è uno dei temi più controversi legati alla definizione della sicurezza di questi prodotti. Le linee guida WHO-AEFI per la definizione del nesso causale [1] raccomandano di considerare una "plausibile finestra temporale" partendo dal presupposto che un vaccino contiene sostanze inerti (solitamente frammenti proteici inattivi del microrganismo o talora un microrganismo attenuato del quale il sistema immunitario ha facilmente ragione in tempi brevi) e di conseguenza, a differenza dei medicinali che contengono un principio farmacologicamente attivo, esauriscono i loro effetti localmente in pochi giorni. Su questa base, ad esempio, **AIFA generalmente applica una finestra temporale di non oltre 14 giorni dall'inoculo, e anche gli studi reperibili in letteratura utilizzano intervalli che di regola non superano le quattro-sei settimane**. Questo crea una sorta di circolo autoreferenziale per cui per cui si escludono a priori gli eventi che si verificano oltre le due tre settimane dal vaccino, il che può forse avere un senso per i vaccini convenzionali ma certo non per i vaccini COVID-19 a RNA. Questi prodotti, basati sulle medesime piattaforme biotecnologiche impiegate ad esempio per le terapie geniche, contengono un codice molecolare che induce le cellule del vaccinato a produrre la proteina Spike virale, contro la quale viene evocata una risposta immunitaria. **La questione è che la proteina Spike** (come del resto l'RNA che la codifica) **non è per nulla inattiva**, e anzi esercita le medesime funzioni che ha nella struttura del virus SARS-CoV-2, finendo per essere pro-infiammatoria e citotossica a molteplici livelli (abbiamo raccolto e discusso le principali evidenze sperimentali e cliniche a riguardo in un nostro recente studio [2].

Ora, qui i problemi sono molti e per semplicità accenniamo solo a due: (i) in quali cellule, tessuti e organi avviene la produzione della proteina Spike? (ii) in che quantità e per quanto tempo? Non disponiamo di risposte precise ma **sappiamo per certo che in linea di principio è possibile che la produzione avvenga in qualsiasi parte dell'organismo, come suggeriscono gli studi**

di biodistribuzione condotti dai produttori di questi vaccini e disponibili ad esempio tra la documentazione pubblica di EMA [3].

Inoltre, sappiamo da pochi ma significativi studi indipendenti pubblicati su autorevoli riviste internazionali che la presenza di proteina Spike vaccinale nel sangue e nei tessuti è rilevabile talora per mesi dopo l'inoculazione [4]. L'importanza di questi dati per le miopericarditi post-vaccinali è evidente. Cito solo **due pubblicazioni estremamente significative: la prima descrive 15 casi di miopericardite post-vaccino identificando la proteina Spike vaccinale nella maggior parte dei casi** [5]. **Tra questi 15 casi, almeno uno è esordito a quasi due mesi dalla vaccinazione.** A rafforzare l'evidenza riguardo al ruolo causale della proteina Spike vaccinale, c'è poi un secondo recente studio che mostra come essa sia presente nei giovani che, essendosi vaccinati, manifestano infiammazione cardiaca ma mai in coloro che dopo il vaccino non accusano problemi del genere [6]. Infine, non va scordato che gli studi sulla Spike virale documentano il potenziale lesivo di questa proteina mostrandoci in dettaglio i meccanismi cellulari e molecolari coinvolti nel provocare infiammazione specificamente a livello delle strutture cardiache [7].

In sintesi, **un'infiammazione cardiaca dovuta ai vaccini COVID-19 a RNA, come del resto qualsiasi altro effetto avverso, può manifestarsi rispetto all'inoculazione entro lassi di tempo molto ampi, anche di vari mesi per quanto a oggi ci è dato sapere.** Escludere gli eventi avversi che insorgono dopo 14 giorni è un non-senso clinico e scientifico che va contro l'evidenza oggi disponibile**.**

All'epoca del decesso del ragazzo, era già noto il rischio di miocardite/pericardite del vaccino Pfizer? Nel caso ancor oggi la letteratura scientifica sull'argomento fosse carente, non sarebbe ancor più necessario indagare?

Gli studi autorizzativi dei vaccini COVD-19 a RNA condotti dai produttori non evidenziarono alcun problema cardiaco, il che non significa nulla considerando il ridotto numero di soggetti coinvolti e la mancanza di esami laboratoristici e strumentali nei protocolli di studio. Su questa base a inizio 2021 le agenzie regolatorie e gli enti sanitari e governativi negavano questo specifico rischio (come del resto tanti altri), tuttavia le segnalazioni si susseguirono a un ritmo tale che ad esempio EMA dovette riconoscere un "*possible link to very rare cases of myocarditis and pericarditis*" già nel luglio del 2021 [8].

Il primo autorevole studio che denunciò un rischio significativo di mio-pericarditi post-vaccini COVID-19 è stato pubblicato nell'agosto del 2021 [9]. Da lì in poi la letteratura medicoscientifica internazionale si è arricchita di studi che man mano hanno documentato in maniera inequivocabile il rischio, e già nell'ottobre successivo per il vaccino COVID-19 il riassunto delle caratteristiche del prodotto (il documento ufficiale redatto dalle agenzie regolatorie contenente lo "stato dell'arte" su un determinato medicinale) ammoniva su "casi molto rari di miocardite e pericardite, verificatisi principalmente nei 14 giorni successivi alla vaccinazione, più spesso dopo la seconda dose e nei giovani di sesso maschile". **Nel dicembre 2021, dunque, il rischio di miopericardite post-vaccini COVID-19 era ampiamente noto**. E' indubbiamente indispensabile indagare a fondo su un rischio che è probabilmente molto più sostanziale di quanto ancora oggi si ritenga: basti ricordare il recente **studio svizzero che documenta danni cardiaci in quasi il 3% di coloro che abbiano ricevuto un vaccino COVID-19 [10]**.Tre su cento. Purtroppo esistono enormi ostacoli alla ricerca sul tema degli effetti avversi da vaccini COVID-19, dei quali i due principali sono il già discusso paradosso della "plausibile finestra temporale", che nega aprioristicamente la maggior parte degli effetti avversi, e l'impossibilità di studiare questi prodotti nei più opportuni modelli sperimentali, ad esempio verificando in laboratorio il loro potenziale lesivo su specifici tessuti, organi e funzioni. I vaccini COVID-19 sono autorizzati al commercio ma distribuiti solo presso i centri vaccinali e **a oggi nessun ricercatore è riuscito ad avere accesso ad un solo flacone di questi prodotti**. Recentemente, è stata inviata una lettera aperta alle istituzioni per disporre finalmente di campioni di vaccini COVID-19 per condurre ricerche indipendenti su tutti questi aspetti [11] Nessuna risposta, a oggi.

Per stabilire o escludere un'eventuale correlazione tra vaccino e decesso per pericardite, quali tipi di indagini autoptiche bisognerebbe eseguire?

Esiste oggi una letteratura non vasta ma comunque indicativa che suggerisce per le mio-pericarditi da vaccini COVID-19 un quadro istologico alquanto peculiare [12] Un dettagliato esame microscopico dei tessuti cardiaci, che possibilmente includa la ricerca di marcatori cellulari specifici, è quindi essenziale. Tra i marcatori dovrebbe essere sempre inclusa la proteina Spike, nonché le altre proteine di SARS-CoV-2 quali la N (per differenziare l'origine vaccinale da quella virale). La Spike non è sempre presente ma, quando viene identificata nei tessuti o nei liquidi biologici (sangue, essudato pericardico ecc.), rappresenta un elemento importante nella definizione del nesso causale.

Fonti bibliografiche su www.orticaweb.it

di **TONI MORETTI**

Gli Strafatti de L'Ortica

E ORA TOCCA A TORRE FLAVIA

Cerveteri non finisce mai di stupirci. Non è ancora scemata la polemica relativa ad un consiglio comunale che approvava un atto poco trasparente, (trattandosi di un cambio di destinazione d'uso di un'area destinata a verde pubblico convenzionato a fabbricabile a Cerenova), che già si parla dell'intenzione di "violentare" Torre Flavia con l'insediamento di bungalows, parcheggi per roulottes e tanto per non farsi mancare niente, di una area di servizio per carburanti. Pardon, per centralina di ricarica per auto elettriche.

Non deve stupirci se per l'occasione, un ambientalista storico si è improvvisamente convertito al "purché si faccia qualcosa, che si faccia" buttando nel secchio anni di lotte convinte? Come un cappellino con la pubblicità scaduta, che vendeva. Ma ciò che lascia a dir poco interdetti, è che il tutto dovrebbe essere affidato ad una società, la richiedente, priva di liquidità; che non ha mai operato e che non risulta abbia mai presentato bilanci. Certo, credenziali essenziali perché le venga affidata la realizzazione di un'opera pubblica.

A questo punto ci si chiede se il "modus operandi" testé indicato faccia parte del modo spavaldo "pascucciano" con la cui "continuità" il sindaco Gubetti intende confermare e caratterizzare anche il suo governo, o se i cittadini devono davvero cominciare a preoccuparsi.

TERRANOVA

BRACCIANO

Color your life

Collezioni:

- Donna
- Uomo
- Bambino
- Intimo

aperto dal 22 aprile

BRACCIANO Nuovo Parco Commerciale

Via Settevene Palo/Via della Macchia (accanto Eurospin)

ORARIO CONTINUATO

LUNEDÌ-SABATO 9.30-20.00/ DOMENICA 10-20

AMPIO PARCHEGGIO

App

Shop online:
terranovastyle.com

e seguici sui nostri social network

#terranovastyle

di Emanuele Rossi

INCUBO BOLLETTE

VIVERE NEI COMPLESSI CONDOMINIALI È SEMPRE PIÙ DIFFICILE TRA CONTEGGI DI ACEA E LA TARIP CHE NON DECOLLA

Da una parte la mazzata di Acea e le difficoltà dei condomini, dall'altra la Tarip che stenta a decollare, soprattutto nei complessi abitativi più numerosi. A Ladispoli le bollette fanno rizzare i capelli agli utenti alle prese con novità non molto gradite. A cominciare dai rifiuti. Il nuovo avvento Tarip (il meccanismo con il quale i cittadini possono ottenere sconti in bolletta a patto di differenziare meglio i rifiuti), come era nelle previsioni del resto, non parte con i migliori auspici. E l'estate, molto probabilmente, andrà anche peggio perché la popolazione raddoppierà sfiorando i 100mila abitanti e sarà ancora più difficile calcolare come viene suddivisa la spazzatura. Insomma, il nuovo progetto nelle palazzine è destinato ad essere rimandato o comunque a subire delle modifiche, come anticipato dall'assessore all'Igiene. «Stiamo cercando di modificare il regolamento – dice Marco Pierini - per permettere anche agli utenti dei grandi condomini di dotarsi dei mastelli individuali. La richiesta, in questo caso, dovrà essere fatta dall'amministratore e si potrà inoltrare sin da ora così da andare a regime già a partire dal prossimo anno». Se di premialità si può parlare per i residenti in villini, singole abitazioni o in condomini di Ladispoli con al massimo otto famiglie, lo stesso non si può dire per chi vive in edifici numerosi dove gli utenti continuano ad utilizzare i carrellati condominiali. Se inoltre i contenitori saranno stracolmi, anche per colpa di un solo inquilino, praticamente ci rimetteranno tutti quanti. Inoltre resta da capire, vista la quantità di famiglie presenti in grandi stabili, in che modo potrebbero esporre i loro mastelli. Il rischio è di assistere scene di degrado come quelle più volte denunciate nelle frazioni etrusche. Prende corpo l'ipotesi di mini isole ecologiche dove ognuno sarà dotato di una tessera. Intanto agli oltre 20mila nuclei familiari sono state recapitate le bollette relative al pagamento della nettezza urbana. Non più tre rate per l'intero anno, ma solo due. Si tratta infatti dell'acconto per l'anno 2023.

Dall'immondizia all'acqua. Intanto la novità delle ultime ore è che i residenti vogliono opporsi alla fatturazione "pazza" operata da Acea, subentrata a ottobre scorso alla Flavia Servizi. L'appuntamento è per domenica 28 maggio alle 11 presso la spiaggia libera tra gli stabilimenti Nettuno e Papeete. Gli spettri della vigilia si sono materializzati: scarsa manutenzione, uffici assenti in città, con la possibilità solamente di rivolgersi al centralino, e le bollette che graveranno sul portafoglio di molte famiglie e attività commerciali. Poi c'è da risolvere il caos dei condomini dove era stato prospettato addirittura il pagamento extra degli inquilini per scorporare le varie utenze della palazzina provvedendo alla ripartizione dei consumi e dei relativi oneri per ciascuno.

Un incubo. Una pillola addolcita solo dalle dichiarazioni recenti di Filippo Moretti, consigliere comunale e delegato al Servizio idrico che ha spiegato come Amministrazione comunale e Flavia Servizi si siano attivate per rendere più agevole il lavoro da svolgere per il calcolo degli oneri che ogni amministratore di condominio dovrà attribuire ad ogni singola utenza di propria competenza. Si vedrà.

New ENERGY Bar

#Aperitivi

#Sala da The

#Colazioni

#Tavola Calda

Cerveteri.
Viale Manzoni, 68

CAMPO DI MARE,
SCATTANO I PRIMI SEQUESTRI PER ABUSIVISMO

A FARNE LE SPESE FINORA UNO STABILIMENTO BALNEARE:
SIGILLI DA PARTE DELLA CAPITANERIA DI PORTO E DELLA POLIZIA LOCALE

Un blitz inaspettato ma molto significativo quello messo in atto ad inizio settimana dalla Capitaneria di Porto di Civitavecchia - Ufficio Locale Marittimo di Ladispoli - Marina di San Nicola affiancata dalla Polizia Municipale di Cerveteri. Marinai e agenti sono piombati di mattina in via Navigatori degli Etruschi, a Campo di Mare, per avviare degli accertamenti relativi alle strutture balneari esistenti anche con l'aiuto dei droni. E, durante un primo controllo, sono emerse delle anomalie. Il primo stabilimento balneare sottoposto a verifiche è stato "Ezio alla Torretta". In particolare gli uomini della Guardia Costiera ladispolana, diretti dal comandante Cristian Vitale, hanno richiesto ai titolari tutte le documentazioni e gli atti dei vari permessi per l'attività scoprendo che si tratta di autorizzazioni molto datate relative ad un chiosco negli anni '80. Ecco perché a quel punto le forze preposte hanno proceduto a porre sotto sequestro i manufatti considerati abusivi perché senza concessione demaniale marittima idonea riguardo ad una struttura di oltre 1.000 metri quadri. In sostanza sigilli per bar, ristorante e tutte le attività secondarie, mentre è stato concesso l'uso, in vista della stagione estiva, per bagni, docce e spiaggia con possibilità di affittare normalmente ombrelloni e lettini. È comunque un duro colpo questo per i proprietari. La Capitaneria avrebbe già trasmesso tutti gli atti dell'indagine alla Procura della Repubblica di Civitavecchia e da prassi il magistrato dovrà trasferirli al gip per l'eventuale convalida che, in caso, potrebbe avvenire già in questi giorni. Ma l'inchiesta non sarebbe chiusa qui a quanto trapela. Guardia Costiera (molto attenta sulla tematica) e Vigili Urbani a questo punto potrebbero tornare presto a Campo di Mare per verificare la regolarità o meno delle concessioni demaniali, i titoli edilizi e gli atti autorizzativi di tutti gli stabilimenti balneari. Insomma, un'azione sinergica a 360 gradi in un periodo molto delicato per la categoria che si appresta ad avviare la stagione estiva. Solo che ora i riflettori accesi dagli investigatori pongono molti dubbi sul futuro degli operatori del settore. Bisognerà capire anche quali contromisure potrebbe applicare la classe politica con il Comune di Cerveteri che al momento, sulla vicenda, non si è sbilanciato anche se probabilmente è a conoscenza di tutta la situazione nei minimi dettagli anche dopo la storia dell'arretramento demaniale di alcuni anni fa e i complicati rapporti con l'Ostilia di mezzo. Intanto il litorale finisce nuovamente sotto i fari della Procura. A Ladispoli era accaduto nel 2015, e poi negli anni seguenti, dopo la maxi indagine per abusivismo edilizio e lottizzazione abusiva della Guardia di finanza coordinata all'epoca dal capitano Antonino Spanò che portò alla chiusura di tutti i campeggi e dei rimessaggi considerati non in regola ma esistenti da oltre 20 anni. Da una parte fu una "mazzata" per l'economia locale, dall'altra i militari portarono alla luce uno scenario preoccupante dal punto di vista normativo.

Farmacia Cavallini Maria Teresa

Omeopatia - Erboristeria - Veterinaria - Sanitaria

Farmacia *aderente al gruppo* VALORE SALUTE *www.valoresalute.it*

ECG

È UN ESAME SEMPLICE, CONSIGLIATO ANCHE A BAMBINI E ADOLESCENTI CHE RIPRENDONO ATTIVITÀ SCOLASTICHE E SPORTIVE.

MISURAZIONE DELLA **PRESSIONE GRATUITA**
HOLTER CARDIACO E PRESSORIO
ELETTROCARDIOGRAMMA
AUTOANALISI INR
Colesterolo, HDL, LDL, Trigliceridi, glicemia
TEST RAPIDO STREPTOCOCCO A
TEST:
PerMé, Recoller 2.0, Glycotest
per il profilo infiammatorio da alimenti, zuccheri con componente genica
BIOAGE per valutazione età biologica
FORATURA lobi con orecchini anallergici
NOLEGGIO stampelle ed altri ausili sanitari
NOLEGGIO bilance pesa bambini e tiralatte
PREPARAZIONI GALENICHE
GIORNATE MENSILI CONTROLLO UDITO

Consegna **GRATUITA**
farmaci a **DOMICILIO** su richiesta

HOLTER
CARDIACO E PRESSORIO

[CHIAMA PER PRENDERE IL TUO APPUNTAMENTO]

TAMPONI RAPIDI
TUTTI I GIORNI: 09-11

Via Vivaldi, 37 - Valcanneto/Cerveteri (Rm) - **Tel./Fax 06.99206361**
email: farmacavallini@gmail.com *Farmacia Cavallini Dott.ssa Maria Teresa*
Orari d'apertura dal lunedì al sabato 8:30/13:00 - 16:00/19:30 - Domenica 09:00 - 13:00

MACELLERIA
NORCINERIA PRODUZIONE PROPRIA
CARNI UMBRO VITERBESI
GASTRONOMIA - PRONTI A CUOCERE
FERRI CARNI
CERENOVA
VIA SERGIO ANGELUCCI, 5
PAOLOFRANCESCO@INWIND.IT - TEL 06 9904388
PAGINA FACEBOOK: FERRI CARNI

GIULIO
E LA PARATA PIÙ BELLA

IL GIOVANE 16 ANNI È TORNATO A GIOCARE CON IL CITTÀ DI CERVETERI DOPO IL TRAPIANTO DI MIDOLLO. E HA PARTECIPATO A UN TORNEO A MILANO

È la parata più importante. Il ritorno in campo tanto atteso in campionato e il viaggio a Milano per la Winners Cup nel settore giovanile dell'Inter. Una settimana che ricorderà per sempre Giulio Luttazi, portiere dell'under 17 del Città di Cerveteri. Ad oltre un anno di distanza dal trapianto di midollo osseo, avvenuto al Bambino Gesù, il giovane è tornato a calcare ufficialmente l'erba sintetica del Galli. Guanti in mano, abbracci ed emozioni quando il 16enne è tornano a difendere i pali della sua squadra nella goleada 9-3 contro la Cimini. In lacrime in tribuna, e non potrebbe essere altrimenti, Angelo e Roberta i suoi genitori che gli sono stati sempre a fianco ogni minuto in questa lunga battaglia. «L'ospedale – racconta – mi ha concesso di poter tornare a giocare a livello agonistico e il mister, che ringrazio, ha deciso di farmi scendere in campo con la Faul Cimini. Inutile dire che sono strafelice anche perché appena uscito da un'infezione post trapianto e temevo che non ce l'avrei fatta». Giulio ha preso parte pure alla Winners Cup, torneo di calcio dedicato a chi è o è stato in cura per un tumore assieme ai 250 ragazzi provenienti da una trentina di centri oncologici europei. Le gare si sono disputate al "Konami youth develompent centre in memory of Giacinto Facchetti", la casa del vivaio interista. «Sono onorato – prosegue Giulio – di aver rappresentato il Bambino Gesù. Ricordo che l'aiuto delle altre persone per guarire è fondamentale, sia per le trasfusioni di sangue e di piastrine che per il trapianto di midollo osseo».

CASA del TENDAGGIO

Antica Tappezzeria dal 1974

www.pergotendecasadeltendaggio.it

- TENDE
- PERGOTENDE
- VETRATE
- TAPPEZZERIA
- MATERASSI
- RETI ORTOPEDICHE
- ZANZARIERE
- CHIUSURE IN CRISTAL
- TENDAGGI D'ARREDO

LADISPOLI - VIA ANCONA, 26/B TEL. 06 9946864

PARCO FÜRSTENFELDBRUCK: LA STORIA INFINITA

Dopo

Prima

É VEGGENTE LA SINDACA? CHE DICE: "RICHIESTA RIGETTATA E VITTORIA SU TUTTA LA LINEA DELLA DIFESA DEL COMUNE"... MA L'UDIENZA È PREVISTA PER IL 30 MAGGIO 2023.

L'ex gestore del parco, Mauro Di Serafino, risponde: "Nei giorni scorsi è stato diffuso tramite la stampa locale il comunicato emesso dalla sindaca del Comune di Cerveteri, Elena Gubetti, concernente l'annosa vicenda giudiziaria dell'area verde di via Oscar Romero, denominata "Parco Furstenfeldbruck". Nel comunicato la sindaca tenta invano di giustificare l'ennesimo fallimento di un'amministrazione incapace e priva di qualsiasi iniziativa che possa migliorare la città di Cerveteri e la vita dei residenti. E soprattutto dopo le successive dichiarazioni da parte della Gubetti, confermo tale affermazione e rilevo la necessità di fare luce su una vicenda giudiziaria che è tutt'ora pendente e non ancora definita. E soprattutto evidenziare come la nostra sindaca ha politicamente avallato lo scempio e il degrado in cui si trova attualmente il suddetto parco.
In data **4 giugno 2019** il Dirigente dell'Area V – Opere Pubbliche, Manutenzione e Ambiente - Ing.

CERVETERI

A PROPOSITO DI TRASPARENZA...

SINDACA, DOVE SONO E COME STANNO GLI ANIMALI?

Nel parco erano presenti 7 carpe Koi, 58 pesci rossi, 14 tartarughe d'acqua, 3 carpe a specchio, vari pesci gatto, 1 pappagallo e infine 3 germani (non adatti al volo) un maschio e due femmine con i loro 5 neonati. **La domanda è rivolta a Elena Gubetti, unica affidataria degli animali dal 2019,** data di consegna delle chiavi del parco. Insignita del ruolo di custode dell'area la Protezione Civile.

Claudio Dello Vicario, notificava al sottoscritto ordinanza di sgombero con effetto immediato del Parco e successivamente il giorno **13 giugno 2019** il Comune di Cerveteri con l'ausilio della forza pubblica, (34 persone), entrava illegittimamente in possesso della suddetta area entrando in tale data in possesso dell'area. Pertanto, non può scaricare la responsabilità della mala gestione dell'area pubblica al sottoscritto, **al quale dal 2019 è stato vietato tassativamente l'ingresso nell'area in questione, così come a tutti i bambini che frequentavano il parco prima del vergognoso intervento del Comune.** Quindi lo scempio e il degrado in cui si trova attualmente il Parco Furstenfeldbruck sono dovuti alla sola volontà dell'amministrazione comunale che è **l'unica ad essere in possesso delle chiavi del cancello di entrata del detto parco.**

Certo della buona fede del nostro primo cittadino e, prendendo atto che i comunicati da lei diffusi così come sono stati redatti hanno confuso i cittadini di Cerveteri, torno a fare chiarezza e ha precisare quanto sta accadendo dal punto di vista giudiziario.

La sentenza emessa dal TAR del Lazio nel procedimento iscritto al n. 11374/2019 R.G., aveva come oggetto l'annullamento dell'ordinanza n. 98 emessa il 4.6.2019 dal Comune di Cerveteri, in cui veniva ordinato di sgomberare la predetta area al sottoscritto, il quale ne perdeva il possesso in data 13 giugno 2019. Quindi, tale sentenza non ha accertato che il comune ha il diritto di possedere l'area, (come sembra leggendo il comunicato del 10.5.2023), **ma ha confermato l'ordinanza di sgombero provvisoria che in realtà era già stata eseguita quattro anni fa. Il motivo di tale ordinanza era esclusivamente per scadenza della concessione.**

Inoltre, per completezza e trasparenza tengo a precisare che è attualmente pendente un ulteriore giudizio n. 3844/2021 R.G. dinanzi il Tribunale Ordinario di Civitavecchia avente ad oggetto l'acquisto della proprietà dell'area controversa con **prossima udienza fissata per il giorno 30.5.2023.** In conclusione, e sempre per smentire quanto affermato dalla sindaca finora, nulla è stato definito dalla sentenza del TAR, che è attualmente al vaglio del mio legale al fine di impugnarla innanzi al Consiglio di Stato".

PRODUZIONE INFISSI
LAVORAZIONI IN FERRO
PORTE BLINDATE / PORTE IN LEGNO
INFISSI IN ALLUMINO / INFISSI IN PVC
ZANZARIERE / TENDE DA SOLE
CANCELLI / GRATE
RINGHIERE / PERSIANE BLINDATE

www.tieffeinfissi.com

VIA S. ZOPPO, 14 00062 BRACCIANO (RM)
TEL: 06 9987021 - FAX: 06 99809343
Email: info@tieffeinfissi.com

LADRI VESTITI DA SACERDOTI: L'ULTIMA MODA PER ENTRARE NELLE CASE

IN QUESTI GIORNI A CERVETERI I MALVIVENTI HANNO PERSINO FINTO DI ESSERE VIGILI URBANI

Dopo i preti ora ci provano i vigili urbani. A Cerveteri e Ladispoli i ladri cercando in tutti i modi di ingegnarsi sempre più per riuscire nel loro intento di entrare nelle abitazioni per rubare, magari in quelle dove vivono persone anziane e indifese facilmente raggirabili, come avvenuto in tantissimi casi nell'ultimo anno. L'ultima moda ora è quella che vede in azione agenti della polizia fasulli pronti a suonare il campanello dichiarando di dover avviare degli accertamenti. Almeno è quello che rispondono di fronte al cancello quando vengono interpellati dai proprietari sorpresi. I malviventi si sono fatti notare in città e soprattutto nella frazione di Borgo San Martino. Il comando della municipale etrusca ci tiene a tranquillizzare la popolazione. «I nostri agenti – sostiene Cinzia Luchetti, comandante – naturalmente non vanno in giro in borghese a importunare i residenti. Non bisogna aprire a questa gente, il personale della polizia locale tra l'altro opera sempre in divisa». Truffatori incalliti anche nelle vesti di sacerdoti. Era accaduto la scorsa settimana sempre a Cerveteri in località Valcanneto ma anche nella vicina a Ladispoli dove le chiese continuano a dissociarsi. Lo aveva fatto don Gianni Righetti, parroco del "Sacro Cuore di Gesù" pronto ad affermare come «nessuno della chiesa esca con una statua religiosa in mano suonando il citofono per entrare» e ribadendo come «incontri e benedizioni di solito vengono concordati direttamente con i fedeli anche tramite appuntamento telefonico». Dopo il Sacro Cuore è la volta della parrocchia San Giovanni Battista.

SOVRAINDEBITAMENTO

CRESCONO LE RICHIESTE DI AIUTO DA PARTE DI CHI È IN DIFFICOLTÀ

Dal mutuo al prestito, passando per le bollette. Sono tanti i cittadini che negli ultimi mesi hanno fatto fatica a rispettare le scadenze. Numerose le famiglie in difficoltà, come testimoniano le segnalazioni raccolte dagli Sportelli dell'associazione Codici.

Il presente è molto complicato – dichiara Ivano Giacomelli, Segretario Nazionale di Codici – e le previsioni per il futuro non sono incoraggianti. In un quadro del genere le difficoltà emergono in maniera ancora più netta. Il carrello della spesa è sempre più caro, sul versante energetico le tensioni restano e l'inflazione continua a pesare. Le ricadute per i consumatori sono pesanti e rispettare le scadenze dei pagamenti per molti è un'impresa, a volte impossibile. C'è chi salta la rata del mutuo, chi del prestito e chi fatica a sostenere i costi delle bollette nonostante i sacrifici e le rinunce, è devastante sul piano psicologico, non solo materiale. Il rischio che il sovraindebitamento sfoci nell'usura è elevato.

Cosa può fare chi si trova nella situazione descritta? Gli Sportelli dell'associazione Codici sono a disposizione dei cittadini in difficoltà per verificare la situazione economica ed individuare la strada migliore per liberarsi dal peso dei debiti. Un'attività di assistenza che riguarda anche il sovraindebitamento e l'usura. È possibile segnalare il proprio caso e chiedere assistenza telefonando al numero 065571996 oppure scrivendo all'indirizzo segreteria.sportello@codici.org.

Cronaca dal

ANGUILLARA: ORDINANZA DI DEMOLIZIONE OPERE ABUSIVE IN VIA UMBERTO I 20

In pieno centro storico ad Anguillara ha costruito al posto di un deposito e di un vano caldaia un bagno e una camera da letto. È arrivato così l'ordine di demolizione disposto con un'ordinanza firmata dal responsabile dell'area Carlo Monda." G. D., 22 anni, ha effettuato la modifica della consistenza edilizia senza il prescritto permesso di costruire".

TREVIGNANO ROMANO: BANDIERA BLU PER IL SESTO ANNO CONSECUTIVO

Per il sesto anno consecutivo Trevignano Romano ottiene il riconoscimento della Bandiera Blu. Premiati in questo modo sia l'eccellenza delle acque di balneazione che l'efficienza della raccolta differenziata, la corretta gestione dei rifiuti pericolosi; l'ampiezza delle aree pedonali, la presenza di piste ciclabili.

CERVETERI: ARRESTATO 53 ANNI PER CARTE IDENTITÀ FALSE

Arrestato dai carabinieri un italiano di 56 anni di Ladispoli, già noto alle forze dell'ordine trovato in possesso di 4 differenti carte di identità elettroniche, tutte valide per l'espatrio, di cui non ha saputo fornire una giustificazione precisa e credibile. L'uomo si trova ora ai domiciliari.

FIUMICINO: CINQUE TASSISTI ABUSIVI SANZIONATI

All'aeroporto Leonardo Da Vinci i Carabinieri hanno sanzionato cinque cittadini italiani sorpresi nel "Terminal 3-Arrivi" mentre procacciavano clienti al di fuori degli stalli, senza averne titolo. Nei confronti dei tassisti abusivi è scattata la sanzione per un importo complessivo di 10.820 euro.

ROMA: PROCURA ACQUISISCE ATTI VATICANO SU CASO ORLANDI

La procura di Roma ha acquisito degli atti, messi a disposizione dal Vaticano, nell'ambito del procedimento già aperto a Piazzale Clodio sulla scomparsa di Emanuela Orlandi. Un procedimento avviato dopo che il Consiglio Superiore della Magistratura aveva chiesto informazioni su un esposto presentato al consiglio dai familiari della ragazza scomparsa a Roma all'età di 15 anni il 22 giugno del 1983.

territorio

Note del Direttore Graziarosa Villani

LADISPOLI: ORDINANZA DEMOLIZIONE OPERE ABUSIVE

Un'ordinanza di demolizione è stata emessa dal capo Area Tecnica del Comune di Ladispoli per opere abusive via Aurelia chilometro 38. Registrate difformità: al piano terra aumento del solaio per 38,75 metri quadri, altezza di 3,40 metri, realizzazione di un secondo corpo scala d'accesso al piano primo. Al piano primo modifica sostanziale aumento del solaio.

LADISPOLI: ARRESTATO 49ENNE AD UN CONTROLLO PER ORDINE CARCERAZIONE

Un uomo di 49 anni di nazionalità romena, fermato ad un normale controllo dagli uomini del commissariato di Ladispoli il 12 maggio scorso, è stato arrestato. Si è scoperto che a suo carico pendevano due ordini di carcerazione. In particolare dovrà scontare una pena ad 1 anno e 8 mesi di reclusione per i reati di furto, riciclaggio e 4 mesi di reclusione per il reato di falso.

ALLUMIERE: AUTO FUORI STRADA LUNGO LA PROVINCIALE 7B

Un'auto condotta da una donna è finita fuori strada attorno alle 6.30 del 16 maggio scorso, per cause ancora in fase di accertamento da parte delle forze dell'ordine, lungo la provinciale 7B Civitavecchia-Allumiere nel tratto ricadente nel territorio del Comune di Civitavecchia. Le sue condizioni non sono apparse critiche.

FIUMICINO: PROROGATA ANTOLOGICA CARLO SOLLAZZI A VILLA GUGLIELMI

Prorogata al 21 maggio a Villa Guglielmi la mostra "Dal mare al colore", antologica dell'artista Carlo Solazzi a cura di Mauro Silani del Collettivo Oxford, promossa dall'Associazione TeRRRe Arte Sostenibilità Cultura in collaborazione con Pro Loco e patrocinio del Comune.

SANTA MARINELLA: RIPRISTINATA FERMATA IN VIA DELLE ORCHIDEE 3

Ripristinata la fermata di trasporto pubblico locale in via delle Orchidee 3 a Santa Marinella. Lo dispone un'ordinanza del sindaco Pietro Tidei in considerazione della eliminazione di situazioni di pericolo dovute al cedimento di un muro. Sull'area sono stati effettuati dei lavori da parte del condominio di via delle Orchidee 3 come risulta dalla comunicazione di fine lavori presentata dall'Amministratore condominiale Marongiu.

ACQUA A CERVETERI?
LA MANO DESTRA NON SA QUELLO CHE FA LA SINISTRA

SCENARI DA PSICODRAMMA
SU UN BENE PRIMARIO TRA DIVIETI,
PROTESTE A MARINA DI CERVETERI
E UNA SORGENTE MISTERIOSA

E' proprio il caso di dire: "ognuno tira l'acqua al proprio mulino". Soprattutto a Cerveteri dove su un bene primario come l'acqua si verificano situazioni al limite del paradosso. Vicende nelle quali il Comune di Cerveteri e la sindaca Gubetti appare governare con la mano destra non sapendo cosa fa la mano destra. Il 10 maggio scorso pressata da Acea Ato 2 che evidentemente mette le mani avanti in vista dell'estate dispone una ordinanza con la quale vieta l'impiego dell'acqua per usi impropri e diversi da quello potabile ed igienico sanitario. Le parole di Acea Ato 2 riportate nell'ordinanza sono sibilline, non accennano - a quanto si legge - a nessun stato di emergenza idrica la cui dichiarazione spetta ad altri enti ma la multiutility sottolinea che "si registra una situazione di significativo deficit relativamente ai cumulati pluviometrici e conseguentemente delle relative portate minime attese dalle fonti di approvvigionamento gestite". Gubetti che fa? Obbedisce e emette l'ordinanza. Ma il provvedimento solleva le preoccupazioni e le perplessità dei residenti di Marina di Cerveteri che reclamano la cosiddetta "acqua ittigua" quella che dovrebbe fornire loro il Consorzio di Bnifica del Tevere e dell'Agro Romano.

MARINA DI CERVETERI INSORGE PER ASSENZA DELL'ACQUA IRRIGUA

"Dov'è finita l'acqua irrigua?" - chiede provocatoriamente in una nota unitipercerveteri. "Per chi non lo sapesse - scrivono - nella frazione di Marina di Cerveteri e non solo, ogni anno, nei primi giorni di aprile, dovrebbe partire il servizio di acqua irrigua, gestito dalla Multiservizi Caerite. Ma come da tradizione, il servizio parte sempre con estremo ritardo e costellato di problematiche tecniche. Non fa eccezione quest'anno, infatti gli utenti che continuano ad utilizzare il servizio si saranno accorti come, ad oggi, dal proprio contatore non esca neppure una goccia di acqua. Cosa succede? - si chiede ancora - unitipercerveteri - Abbiamo provato a chiedere ai responsabili, i quali ci hanno informato di gravi danni alla rete idrica, eppure il giorno 10 maggio 2023 con l'ordinanza 9, il sindaco Gubetti ha decretato lo stato di emergenza idrica, vietando l'uso dell'acqua potabile, se non solo per scopi igienico-sanitari, escludendo di fatto la possibilità di irrigare giardini e piante fino al 30 settembre. Fermo restando che siamo contro lo spreco di acqua potabile, ci chiediamo come potranno i cittadini titolari di un contratto con la Multiservizi irrigare i propri giardini. Finché Giove Pluvio continuerà con la sua azione non ci saranno problemi, ma dopo? Consigliamo alla Multiserviz - conclude la nota - che forse sarebbe il caso di iniziare a pensare di mettere mano alla rete idrica e non attraverso un consorzio ex novo, ma grazie ai fondi stanziati dal PNRR attraverso il Comune".

VIA TRE CANCELLI: UNA FALDA ACQUIFERA SENZA PADRI

Se a Marina di Cerveteri resterebbero allo stato senza acqua per i giardini - non molto distante in via tre cancelli da mesi sgorga acqua della quale nessuno, ad oggi, vuole prendersi la paternità. Accade all'altezza dei civici 26-28. In questo punto da mesi affiora acqua dal sottosuolo. E' una perdita? O cos'altro? Fatto è che i residenti presso i due civici hanno subito allagamenti delle proprie abitazioni e si sono mossi per cercare di risolvere la situazione che li riguarda. Una vicenda che dura da mesi. esi. La storia. Nel mese di gennaio un residente di via Tre Cancelli si accorge di una copiosa quantità d'acqua davanti e dentro la sua abitazione (civico 28) al confine con la casa adiacente (civico 26). L'acqua confluisce e ristagna proprio davanti al cancello d'entrata. Parte la prima delle tante segnalazioni ad Acea Ato 2. Passa il tempo e nessuno interviene, intanto l'acqua scorre. Al disappunto per l'enorme spreco dell'acqua si aggiunge, per un residente, il disagio di avere all'ingresso di casa una pozza sempre più abbondante. Un ristagno tale da raggiungere l'impianto elettrico del cancello automatico. Partono le richieste di aiuto a vigili urbani, vigili del fuoco e carabinieri. Finalmente Acea Ato 2 risponde dichiarando che trattandosi di una falda acquifera l'intervento non rientra nella sua competenza. L'ufficio ambientale a Palazzo del Granarone, sollecitato più volte resta indifferente. Tutto tace, ancora oggi l'acqua scorre e si spreca. I proprietari delle due case coinvolte hanno trovato autonomamente una soluzione per vivere nonostante l'acqua, ma chi è responsabile non interviene sulla perdita della risorsa preziosa rinvenuta su via Tre Cancelli. Se, come sarebbe stato dichiarato da Acea Ato 2, l'acqua di via Tre Cancelli affiorasse da una falda acquifera perché il Comune non si è dato da fare per approfondirne la natura? Si tratta di una sorgente antica che ha ripreso vigore? Che natura ha l'acqua che sgorga all'altezza dei civici 26/28? Ma soprattutto il Comune se da un lato, piegandosi ad un diktat Acea, si affretta a vietare l'uso dell'acqua perché acconsente alla dispersione di grossi quantitativi d'acqua in via Tre Cancelli. E quanto dovranno aspettare a Marina di Cerveteri per poter innaffiare i propri giardini. Se come si dice l'acqua ha una propria memoria saprà in futuro indicare a chi dare il proprio consenso per un'amministrazione che non governi a compartimenti stagni ma sappia valutare e affrontare le problematiche su un bene primario come l'acqua a tutto tondo.

IL NUMERO 1 DEL RISPARMIO

Per la casa e la

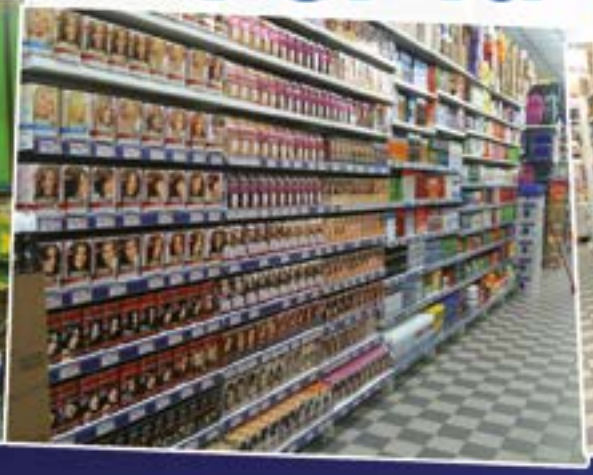

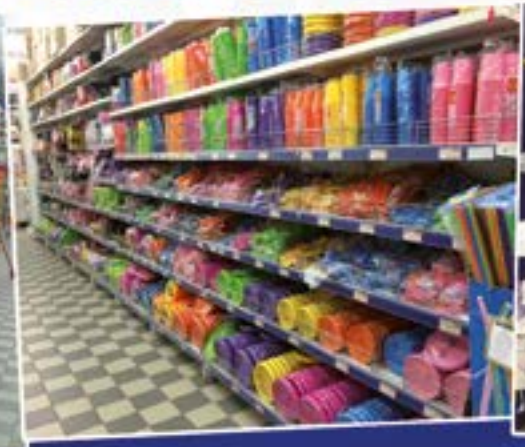

ANGUILLARA SABAZIA
VIA GIOLITTI, 3

BRACCIANO
VIA ARTURO PERUG

IL NUMERO 1 DEL RISPARMIO IL NUMERO 1 DEL RISPARMIO

MAGAZZINI
gury's
1 DEL RISPARMIO

- DETERSIVI
- PROFUMERIA
- CASALINGHI
- GIOCATTOLI
- ELETTRODOMESTICI
- CARTOLERIA

a famiglia

INI

CERVETERI
LARGO ALMUNECAR, 20

LADISPOLI
VIA GLASGOW, 60

IL NUMERO 1 DEL RISPARMIO IL NUMERO DEL RISPARMIO

IL PLESSO DELLE DUE CASETTE DELL'I.C. MARINA DI CERVETERI

LA SCUOLA DIMENTICATA E ABBANDONATA

I GENITORI INFURIATI:" IL SINDACO PROMETTE MOLTO MA NON MANTIENE, I BAMBINI ANCORA NON POSSONO GIOCARE ALL'APERTO"

Siamo un gruppo di genitori di bambini/e che frequentano il plesso delle Due Casette dell'I.C. Marina di Cerveteri, in riferimento a varie problematiche rilevate all'apertura della scuola a settembre del 2022 e non del tutto risolte, vorremmo chiedere all'amministrazione quando finalmente queste potranno essere sanate considerando che il Comune si era impegnato pubblicamente alla risoluzione delle stesse. Alcune attività urgenti sono state effettivamente eseguite all'inizio dell'anno scolastico (i.e. un intervento di sanificazione della scuola, con pulizia delle muffe, il ripristino dei condizionatori ed il rattoppo di un tratto della strada), ma molte delle altre criticità emerse e discusse nell'incontro pubblico al Granarone del 3 Ottobre 2022 sono tuttora inevase nonostante siano di rilevante importanza per la sicurezza. Il Sindaco, gli Assessori e i delegati ne sono a conoscenza tramite numerose sollecitazioni inviate dai genitori a partire dalla precedente amministrazione fino ad oggi. Dopo oltre 8 mesi e annunci di interventi da parte del sindaco anche sulla stampa locale ci domandiamo:

- Perché i bambini non possono usufruire degli spazi esterni come negli altri plessi comunali?
- Perché ancora non è stato ripristinato il cancelletto pedonale? L'attuale ingresso alla scuola, posto di fianco alla viabilità di ingresso al parcheggio crea, alla mattina, ingorghi pericolosi anche lungo la strada provinciale. Inoltre, ogni volta all'ingresso a scuola siamo costretti, con i nostri figli, a fare pericolose gincane tra le macchine che fanno manovra
- Perché manca ancora la manichetta antincendio all'ingresso segnalata già a settembre?
- Per ultimo, cosa a nostro giudizio gravissima, perché ancora manca la cartellonistica di segnalazione della scuola, come previsto da codice della strada? O eventuali rallentatori? Sono già state fatte numerose segnalazioni fatte anche negli anni precedenti al 2022. Si fa notare che, recentemente, si è verificato un grave incidente proprio all'incrocio in prossimità della scuola con la statale Aurelia.

Questi sono tutti punti che il Comune si era impegnato di risolvere, anche con tempistiche più lunghe, dopo l'incontro pubblico avvenuto ad ottobre, ma che oggi, a fine anno scolastico, rimangono tuttora senza riscontri o tempistiche legate alla loro programmazione.

FARMACIA BORGO SAN MARTINO

dott. Bruno MIGLIORE

...il nostro Staff pronto per le tue necessità!

La nostra Farmacia è orientata ad erogare i servizi per tutte le generazioni, dai neonati ai senior, passando dalle esigenze dei lavoratori e dei genitori

Espresso Farmaco 338.3968169

Ritiriamo le Vostre ricetta presso gli studi Medici
o inviateci il codice delle stesse
e riceverete, SENZA COSTI AGGIUNTIVI,
i farmaci a domicilio

Farmacia Borgo San Martino · Via Doganale, 108 · Cerveteri · 0691511108 · 3383968169

19° EDIZIONE DI "RIARTECO: IL RICONOSCIMENTO AL RIFIUTO"

Al Columbia di Ladispoli venerdì 19 maggio si inaugura la rassegna d'arte contemporanea itinerante che propone opere realizzate dal recupero e riuso dei materiali di scarto e rifiuti a cura di Riarteco con Marevivo Lazio. La manifestazione nasce per esprimere il dissenso verso la società dei consumi, sottolineando, con un'apparente contraddizione in termini come i rifiuti, oltre ad essere raccolti, debbano essere sempre più "riconosciuti" quali importanti risorse che possono acquisire un valore economico, ed una valenza creativa, mediante il riciclo artistico o la realizzazione di opere di eco- design, avvalendosi del sostegno di enti regionali, amministrazioni comunali, istituzioni ed associazioni territoriali, nonché intellettuali. Venerdi, sabato e domenica 10:00 - 12:30 e 15:00 - 18:00.

"UN POSTO AL SOLE" PER I RAGAZZI DISABILI

L'iniziativa "Un Posto al Sole" voluta e promossa dall'associazione Caffè Africa è quella di consentire alle persone con disabilità, che ne faranno richiesta, dal 1° giugno al 30 settembre, di usufruire gratuitamente di un ombrellone e due lettini, messi a disposizione dai gestori degli stabilimenti balneari che con entusiasmo hanno sposato la proposta: L'Isola del Pescatore a Santa Severa; Pura Vida Santa Marinella; Piscina Largo Galli Snc Civitavecchia 1950 e Piscina Centumcellae a Civitavecchia; Le Dune e Il Freedom a Sant'Agostino Tarquinia.
Per Ladispoli hanno aderito: Il Sogno e Il Nettuno. Sarà sufficiente telefonare e prenotare il proprio "Posto al Sole" con almeno 48 ore di anticipo direttamente in struttura. Grazie al brand "Jarambao".

CERVETERI BACIATA DALLA CULTURA

Ed è proprio il caso di dirlo dopo l'aggiudicazione da parte del Comune di Cerveteri, attraverso il progetto "BACI" presentato dalla Biblioteca comunale Nilde Iotti, di un finanziamento ministeriale che consentirà all'amministrazione cerite di realizzare una lunga serie di iniziative, spettacoli, conferenze e laboratori per diffondere la cultura e i valori dell'inclusione, dell'accoglienza e dell'accessibilità. Il progetto è risultato il migliore in Italia: per questo Cerveteri si è portata a casa un maxi finanziamento partecipato tra Ministero della Cultura, MIUR e Fondazione CaRiCiv pari a 60mila euro, ai quali si aggiungerà il contributo del Comune di Cerveteri e di una serie di interventi del Ministero dell'Istruzione Ricerca e Università.

IL CONVEGNO: "QUALI INCOGNITE FUTURE ATTENDONO L'UMANITÁ?"

Per chi volesse farsi un'idea propria sullo scenario futuro che attende l'uomo martoriato dalla disinformazione di stato, sabato 27 maggio dalle ore 15 alle ore 20, nell'Aula Consiliare del Comune di Cerveteri, potrà ascoltare i relatori di fama internazionale e nazionale che esporranno i diversi temi d'attualità. Il convegno è organizzato dal C.I.R. Centro Italiano Ricerche, in collaborazione con Koinèt ASP e con il patrocinio dell'Assessorato alla Cultura del Comune di Cerveteri.

IL PROGETTO DELL'ASSOCIAZIONE ONCONAUTI-ETRURIA A SALA RUSPOLI

Sabato 20 maggio alle 17 alla Sala Ruspoli di Cerveteri verrà presentata l'associazione Onconauti-Etruria che da un anno opera a Santa Severa e a Valcanneto il cui obiettivo è quello di mettere insieme diverse competenze - mediche e non - per proporre un percorso innovativo e sostenibile di riabilitazione per i pazienti oncologici e per i loro familiari. Sarà un racconto a più voci: i professionisti della salute e i pazienti. "Parleremo di come sia possibile recuperare il benessere e migliorare lo stile di vita. Racconteremo l'importanza di fornire ai pazienti strumenti e capacità, perché diventino soggetti attivi nella tutela della propria salute".

CONSEGNE A DOMICILIO

VIA AURELIA KM 42,700 - CERVETERI
TEL . 06 99 444 201 - FAX 06 99 444 217 - info@cantinacerveteri.it

www.cantinacerveteri.it

di Giuseppe Cordiano (Univ. di Siena)

APOLLO A SAN CASCIANO E VICARELLO

C'è un po' di Lago di Bracciano a San Casciano dei Bagni, tra i bronzi di età romana che di recente vi sono stati scoperti. Ha fatto scalpore settimane fa lo scavo archeologico condotto (in realtà da alcuni anni) in questa porzione di Toscana. E non poteva essere diversamente, visto il rinvenimento di una ventina di splendide statuette metalliche di epoca antica. Si tratta dei reperti più preziosi emersi fin qui dai fanghi e dalle acque termominerali di questa località termale toscana frequentata e apprezzata fin dall'antichità. Hanno fatto il giro del mondo le immagini di archeologi ricoperti di fango con in mano questi preziosi reperti appena rinvenuti sul fondo di una grande vasca dopo l'intenzionale distruzione del santuario termale promossa in età probabilmente paleocristiana.

Già, perché San Casciano era un luogo di culto, oltre che di cura, per gli antichi Romani (e prima per gli Etruschi), tant'è che vi venivano venerate, come un po' dovunque, le solite divinità romane delle acque salutari a partire da Apollo.

Il bronzetto di quest'ultimo, alto una novantina di centimetri (le notizie sono ancora parziali), ci ricorda come in genere per gli antichi Romani le acque salutari e le connesse terme, in giro per le campagne dell'Italia 'romanizzata' (ben prima dell'avvento del primo imperatore, Augusto, nel cuore del I sec. a.C.), fossero un po' dovunque uniformemente poste dai conquistatori giunti dall'Urbe sotto la protezione di Apollo e delle Ninfe e, per gli aspetti medici, di Esculapio e della figlia Igea.

270 km separano San Casciano e il Lago di Bracciano all'interno della stessa antica *Regio VII Etruria*. Apollo proteggeva da età romana sia le acque termali che hanno ora restituito queste splendide statuette metalliche sia quelle che hanno preservato per secoli i vasetti romani in oro, argento e bronzo scoperti a metà '800 a Bagni di Vicarello presso la sponda settentrionale del Lago di Bracciano all'interno della stipe della locale polla termominerale, alcuni dei quali dedicati proprio ad Apollo, alle Ninfe, ad Esculapio ecc.

Dopo le recenti scoperte archeologiche toscane c'è da sobbalzare nel visitare il Museo Civico

di Bracciano: qui è esposta la parte superiore della statua in marmo a grandezza naturale che l'imperatore Domiziano alla fine del I sec. d.C. fece porre in fondo al grandioso ingresso della dimora che volle sul *lacus Sabatinus* a ridosso proprio delle termali *aquae Apollinares* a Vicarello: la statua raffigura Apollo, divinità tutelare romana delle acque termominerali, così come a San Casciano.
Ma c'è di più: se non il tipo statuario, quanto meno l'iconografia dell'Apollo arciere è simile in entrambe le località. Fu la Fabbrini, negli anni '80 del '900, a notare come l'Apollo di Vicarello (così come ora quello di San Casciano) raffiguri un giovine nudo stante che sta per incoccare la freccia nell'arco che tiene colla mano sinistra mentre tutto il suo corpo sta ruotando per seguire il bersaglio da colpire che si sta nel frattempo spostando (un animale che scappa ?). L'idea di raffigurare Apollo come un giovane arciere nudo in movimento era venuta originariamente ad uno scultore ateniese, che si chiamava Leocares, attivo nel IV secolo a.C. Come doveva apparire per intero l'Apollo di Vicarello in cima ad una fontana a scivolo che faceva da sfondo al sontuoso ingresso alla dimora dell'imperatore Domiziano a Vicarello? In maniera non dissimile dal bronzetto di San Casciano: un giovine con l'arco nella mano sinistra mentre si gira per seguire il bersaglio da colpire (la differenza principale è costituita dal gesto di piegare la mano destra dietro la schiena per prendere la freccia dalla faretra posta sulla schiena, assente nel bronzetto toscano dove la mano destra invece tende l'arco).
I lavori di ultimazione del Parco archeologico di Bagni di Vicarello, a cura della Regione Lazio (attraverso l'Ente Parco Naturale di Bracciano e Martignano), stanno per restituire ai visitatori il cuore della sontuosa dimora di Domiziano sul Lago di Bracciano, cioè per l'appunto il cosiddetto complesso del Ninfeo di Apollo, proprio mentre l'Università di Siena, attiva con le sue ricerche archeologiche sulle rive dal 2003 (Progetto di Ricerca '*Sabatia Stagna*' sui Romani sul *lacus Sabatinus*) ha cominciato lo scorso settembre ad indagare la villa privata di quest'imperatore posta, vista lago, sulla cima del colle del Casale di Vicarello d'intesa con la competente Soprintendenza archeologica e la proprietà (Vicarello S.p.a.). Chissà che San Casciano non 'porti fortuna' anche agli altri archeologi senesi impegnati a Vicarello e dintorni…

di Graziarosa Villani

MADONNA DI TREVIGNANO:
LA CHIESA UFFICIALE SCHIERA SAN BERNARDINO

QUATTRO GIORNI TRA ROSARI, MESSE E PROCESSIONI.
RIMOSSA DAL PARCO LA TETTOIA ABUSIVA.
IL GRANDE ACCUSATORE LUIGI AVELLA: "È MESSAGGERA DEL DEMONIO"

Non era mai accaduto, a memoria, che il patrono di Trevignano Romano San Bernardino da Siena, venisse celebrato per quattro giorni di fila e che ad annunciare i festeggiamenti fosse una nota stampa della Diocesi di Civita Castellana che anticipa la discesa in campo dello stesso vescovo monsignor Marco Salvi. La chiesa ufficiale alza la voce a colpi di rosario allo scopo di richiamare i fedeli nelle chiese ufficiali piuttosto che sul quel campo con vista lago dove la presunta veggente Gisella Cardia, ogni 3 del mese, vedrebbe la Madonna. Appare uno scontro diretto in nome di quel santo che a Trevignano compì, arringando il popolo, il prodigio della pesca miracolosa. Trevignano così scende in strada tra rosari, processioni, messe e celebrazioni con tutte le autorità civili e religiose. Saranno giorni intensi di preghiera della chiesa ufficiale. E per farlo si fa appello alla devozione locale per un santo del calibro di San Bernardino da Siena che, secondo tradizione, già salvò il popolo trevignanese. Il 19 maggio alle 17.30 in programma rosario e solenne processione in onore di S. Bernardino. Alle 19 nella chiesetta del santo il vescovo Salvi presiederà la messa, alla presenza di autorità civili e militari. Alle 20 alla Casa del Fanciullo momento di festa. Ancora nella chiesetta del santo di Siena, il 20 maggio messa alle 6 celebrata da Don Oscar Javier Pimento Quintero e alle ore 9 da Don Gianpiero Paolocci, per ringraziare San Bernardino per aver salvato la popolazione dall'invasione e scoppi di mortaretti "sveglieranno coloro che non si sono ancora svegliati". Seguirà la processione alle 9.45 in onore di S. Bernardino nelle strade e sul lago. Alle ore 11.45 messa presieduta dal parroco Don Piero Rongoni, animata dai ragazzi del catechismo. Ma l'attacco a Gisella Cardia parte anche dalle istituzioni. Il Parco di Bracciano-Martignano il 15 maggio scorso ha rotto gli indugi, evidentemente pressato dalle accuse di immobilismo, e ha avviato i lavori di rimozione della tettoia abusiva al Campo delle Rose. Gisella finora sembra tenere il punto: il 3 maggio scorso, prima della presunta apparizione, ha ribadito davanti a telecamere e fedeli che "non arretrerà di un passo". Ed anzi ha acquistato un terreno vicino già provvisto di pozzo dopo che un altro terreno gli era stato negato dal proprietario. Potrebbe così sgorgare in prossimità del luogo di preghiera una presunta "acqua miracolosa". La vicenda si ingrossa ed è ormai si è arrivati allo scontro diretto. Tutto mentre al Tribunale di Civitavecchia proseguono i procedimenti penali a carico della Maria Giuseppa Scarpulla, vero nome di Gisella Cardia, tra i quali quello per bancarotta.

A Bracciano inoltre alla caserma sede del comando provinciale dei carabinieri si moltiplicano le denunce tra le quali si annovera quella del grande accusatore Luigi Avella che, già "sedotto" dalla donna, donò più di 120mila euro ed oggi accusa la donna di truffa chiedendo giustizia e la restituzione del maltolto additandola peraltro come "messaggera del demonio". Altro che Madonna.

A FIUMICINO VINCE BACCINI
SANTA MARINELLA PREMIA TIDEI

Mario Baccini è il nono sindaco della storia del Comune di Fiumicino. Per il candidato del centrodestra, a spoglio concluso nelle 59 sezioni sul territorio, i numeri definitivi hanno certificato la vittoria con il 57,13 per cento pari a 18. 833 voti. Ha preceduto il candidato del centrosinistra, il vicesindaco uscente, Ezio di Genesio Pagliuca, al 39,78 per cento a fronte di 13.115 consensi. Terzo il candidato del Movimento 5 Stelle, Walter Costanza (2,04 per cento, 674 voti) ed il candidato di "Fiumicino Libera", Claudio Cutolo 1,05 per cento, 346 voti). Classe 1957, ex ministro della Funzione Pubblica, Baccini ha dichiarato che si dedicherà con particolare attenzione alle aree periferiche specie quelle dell'area nord. Di Genesio Pagliuca, 31 anni, incassando la sconfitta si è recato di persona a congratularsi con Baccini nella sede del comitato elettorale. A Santa Marinella Pietro Tidei di centrosinistra vince la sfida elettorale e si prepara al suo secondo mandato da sindaco. All'esito delle urne conquista il 50,92 per cento (pari a 4.490 contro il 33,50 di Domenico Fiorelli di centrodestra con 2.954. Al terzo posto arriva con il 12 per cento (1.058 voti) Clelia Di Liello appoggiata anche dal Movimento 5 Stelle. Ultimo con il 3,58 per cento Stefano Marino con una lista civica che ha riscosso 318 voti. "Siamo felici che il lavoro per il risanamento e il rilancio della città sia stato riconosciuto da tanti" ha scritto Tidei. "Dopo aver riordinato il passato, ci aspetta il lavoro più difficile: fare di Santa Marinella non solo un punto di riferimento per il turismo del Lazio ma anche un luogo in cui tanti vogliano venire a vivere, per il mare, per il clima ma soprattutto per la qualità della vita e dei servizi, che abbiamo il dovere di rendere più efficienti, e per le opportunità che sapremo generare per i cittadini e per le imprese". Nei due comuni si è registrato un tendenziale calo dell'affluenza con il 53,38 per cento a Fiumicino (contro il precedente 55,51) e il 58,08 per cento a Santa Marinella (contro il 59,65 per cento precedente).

di Barbara Pignataro

LA VENDETTA È LA MIGLIORE CURA EX IMPULSU...VERITAS DI SIR M

Cosa faresti se avessi un apparecchio che con un impulso radio induce gli altri a dire la verità? Arturo scegli di scoprire tutto, di andare fino in fondo e rimane coinvolto in una travolgente e pericolosa storia di bugie e verità che mette a rischio la sua stessa vita. La vendetta come punizione e la violenza come unica via per sopravvivere alla bugia che, come sistema sociale, non lo perdona di averla scoperta. Odio, rancore, amore, istinto di sopravvivenza sono i sentimenti che accompagnano Arturo in questa storia a metà tra realtà e fantasia.

Torno a casa e mi godo il dolce sapore della vendetta: cena, poltrona e Tv, stravaccato a piedi nudi sulla sedia e con i pantaloni del pigiama, che goduria. Alla faccia di Valeria, figli e "amici"di una volta, libero da tutte le convenzioni del cazzo. Per la prima volta mi sento padrone di me stesso e delle mie scelte, è bellissimo.

La bugia è morta per sempre, nella fantasia dell'autore che fotografa lo stile di vita quotidiano di un'umanità programmata per mentire, felice di farlo e senza pudore. E diverte il lettore che conduce in un gioco audace, dove l'uomo è nudo: in famiglia, in ufficio, nel mondo. Semmai fossi forte abbastanza da volerla conoscere, quale sarebbe la risposta alla spietata verità?
Settanta pagine che l'autore, senza volto e senza confini, dedica all'arte di mentire, un fenomeno universalmente umano. Come umana è la vendetta che cancella dolore, umiliazione e disperazione.

IL CONSIGLIO DELLA SETTIMANA

a cura di Roberto Frazzetta

Cose che succedono la notte

Peter Cameron firma una storia suggestiva. Un uomo e una donna, un treno. Un luogo sperduto, un incontro. Un tempo che si dilata, il giorno e la notte che si confondono e diventano una cosa sola. Sette capitoli, sette giorni. Una settimana che scorre come se fosse una notte, legami che si lacerano e disintegrano, la mente che perde le sue coordinate, quando non esiste certezza alcuna nella vita, essere o condividere?

Buona lettura.

Edizioni Universo

HAI UN LIBRO DA PUBBLICARE?
CONTATTACI E LO FACCIAMO NOI PER TE

info@edizioniuniverso.it
339 2864552

FARMACIA MEXICO

dott.sse Rossi e Romero

SEGUICI SUI SOCIAL

ORARIO CONTINUATO DAL LUNEDÌ AL SABATO **08.30-20.00**

I NOSTRI **SERVIZI**

- HDL/LDL/TRIGLICERIDI COLESTEROLO TOTALE
- EMOGLOBINA GLICATA/GLICEMIA
- **HOLTER PRESSORIO**
- **HOLTER CARDIACO**
- **ECG ADULTI E BAMBINI** (valido anche per attività sportiva)
- GIORNATE DI PREVENZIONE-SCREENING
- DERMOCOSMESI
- INFANZIA
- VETERINARIA
- OMEOPATIA
- FORATURA DEI LOBI CON ORECCHINI ANALLERGICI
- **SERVIZIO RECUP GRATUITO** PER LA PRENOTAZIONE DI VISITE ED ESAMI

CONSEGNA **FARMACI** A DOMICILIO **GRATUITA**

Una farmacia al vostro servizio con professionalità e cordialità

LADISPOLI - Via Genova 24 a/b

06.52727267 350.1372771 - farmaciamexico@gmail.com

SOTTO QUALE STELLA **É NATO IL TUO PET?**

ARIETE
É un combattente molto caparbio e spesso anche disobbediente. Inoltre, è molto geloso del suo territorio che protegge con i denti e con le unghie!

TORO
Si lascerebbe accarezzare per ore e da chiunque. Non manifesta preferenze, è il primo della fila quando si tratta di ricevere affetto, che ricambia volentieri.

GEMELLI
Con un cane Gemelli non pensare di poterti rilassare perché il suo dinamismo e la sua vitalità l'avranno sempre vinta. Meno energetico, il micio nato a maggio.

CANCRO
Di indole estremamente dolce, possiede un forte istinto materno e un amore esagerato nei confronti dei più piccoli che protegge sempre.

VERGINE
Bisogna fare attenzione all'alimentazione perché il nostro amico a quattro zampe, molto goloso, è destinato a ingrassare. Via i biscotti dalla ciotola.

LEONE
Estroverso e socievole, si annoia in fretta e ha sempre bisogno di stimoli nuovi. La sua indole curiosa lo fa agire come un cucciolo anche in età adulta.

BILANCIA
Essendo un animale molto intelligente e curioso impara tutto molto velocemente, la sua compagnia si rivela estremamente stimolante.

SCORPIONE
Il suo narcisismo lo induce a mettersi sempre al centro dell'attenzione. Era chiaro dal primo momento, forse per questo è stato amore a prima vista.

SAGITTARIO
Tenerlo fermo è impossibile che alle volte averlo in casa scatena l'ansia. Un animale indipendente che adora i nascondigli non lo avevi programmato.

CAPRICORNO
I Pet del Capricorno hanno un carattere molto dolce e affettuoso e un portamento regale. Nel loro aspetto fisico si riflette l'equilibrio del segno.

ACQUARIO
Gli amici di febbraio sono indecisi per natura e odiano le discussioni, infatti quando in casa qualcuno alza la voce si chiudono in sé stessi e vanno via.

PESCI
Dall'animo affettuoso e aggraziato, trovatello o con pedigree che sia, sarà sempre molto armonioso e pieno di grazia. Così vi ha conquistato.

SALUS
MEDICAL CENTER

DA OLTRE
40 ANNI
AL SERVIZIO DELLA
VOSTRA SALUTE

Scopri le nostre promozioni
www.grupposalus.net
06 99.49.944
Ladispoli: Via Ancona, 94 - Piazza I. Odescalchi, 4
Cerveteri: Via E. Salomone, 14/18

settimana dal **19** al **25** maggio

L'OROSCOPO

che Punge ma non fa male

Ariete
Elemento Fuoco

Maggio vi trova stanchi e ansiosi, per chi è in procinto di affrontare un esame il consiglio è di trascorrere più tempo nella natura.

Leone
Elemento Fuoco

Attenzione alle abitudini alimentari. Magari da rivedere avvalendosi di un professionista. La salute in primo piano per un'estate in forma.

Sagittario
Elemento Fuoco

Le soddisfazioni maggiori arrivano dal campo delle relazioni e della ritrovata comprensione con chi vi sta accanto. Godetene.

Toro
Elemento Terra

La vita vi pone davanti a un bivio, è il momento di prendere una decisione senza indugi, il coraggio non vi manca di certo.

Vergine
Elemento Terra

Più innamorati e splendenti che mai vi apprestate a compiere il grande passo, colpa di Venere se siete così romantici.

Capricorno
Elemento Terra

Situazioni, ambienti, amicizie in cui non vi rispecchiate più e che sarebbe bene lasciare andare per sentirvi libera di vivere serena.

Gemelli
Elemento Aria

Pronto il costume da bagno e gli occhiali da sole! Dopo tanto impegni finalmente anche per voi è arrivato il momento del piacere.

Bilancia
Elemento Aria

Venere vi porta autostima, fiducia e voglia di prendere l'iniziativa, non solo in amore, ma in ogni situazione. Attenzione alla salute.

Acquario
Elemento Aria

Questa settimana è ideale per progettare, immaginare e infine concretizzare! Il cielo si aprirà per illuminarvi sulle azioni future.

Cancro
Elemento Acqua

Ancora un po' di pazienza amici del Cancro, non è il momento giusto per festeggiare la crescita professionale. Meglio l'amore.

Scorpione
Elemento Acqua

Le stelle vi spingono a guardare in casa, alla vostra vita privata trascurata troppo, stabilire le vere priorità è la missione estiva.

Pesci
Elemento Acqua

Carisma, sicurezza e serenità vi appartengono come non mai e solo la premessa per il momento magico che sta per iniziare.

ORDINE DEI MEDICI VETERINARI DELLA PROVINCIA ROMA 425
AMBULATORIO VETERINARIO
Dir. Sanitario Dott. De Angelis Pio
Via Fratelli Soprani, 50 - Cerveteri (Rm)
Tel./Fax 06 9943155 - Cell. 360 240002

con voi dal 1934

Farmacia Dott. Luigi Demichelis

➤ **TEST RAPIDI** ANTIGENICI

➤ **SCREENING** COLON RETTO

PRENOTAZIONI AL NUMERO
06 99 47 746

SERVIZIO GRATUITO
CONSEGNA A DOMICILIO

INVIO RICETTE
WhatsApp: 393 973 5665
E-mail: farm.demichelis@gmail.com

SERVIZIO GRATUITO
FARMARECUP

PER LA PRENOTAZIONE
DI VISITE SPECIALISTICHE,
ESAMI DIAGNOSTICI
ED ESAMI DI LABORATORIO
RECARSI IN FARMACIA MUNITI
DI IMPEGNATIVA E TESSERA SANITARIA

PRODOTTI
PER LA PRIMA INFANZIA

DERMOCOSMETICI

OMEOPATICI

DIETETICI

FITOTERAPICI

MEDICINALI
ED ARTICOLI VETERINARI

INTEGRATORI ALIMENTARI

LABORATORIO GALENICO

SIAMO APERTI

DAL LUNEDI AL SABATO H 7-20
ORARIO CONTINUATO

VIA ANCONA, 76 - LADISPOLI- TEL.06.9947746 - FAX 06.9947085

Seguici su *Farmacia Dott. Luigi Demichelis dal 1934*

www.farmaciademichelisdal1934.it

A cura del
Dottor Professor **ALDO ERCOLI**

L'ISPEZIONE E LA PALPAZIONE DELL'ADDOME

Dopo l'anamnesi, l'interrogatorio anamnestico, l'ascoltazione dei malesseri accusati dal paziente, è importante l'osservazione. Ispezioniamo ad esempio l'addome, prima in posizione clinostatica (distesa) e poi, alla fine, in quella ortostatica (in piedi). Disteso su un classico lettino ambulatoriale il paziente in posizione distesa, con un cuscino sotto la testa, deve avere scoperto tutto l'addome, dai capezzoli alla sinfisi pubica. Sopra quest' ultima, sia nell'uomo che specie nella donna, è bene porre, per pudicizia e rispetto, un piccolo lenzuolo. Ricerchiamo poi la presenza di eventuali cicatrici chirurgiche o un trauma pregresso. Le cicatrici del passato presentano un colore bianco; quelle più recenti appaiono rosa in quanto il tessuto rimane ancora vascolarizzato. Nei soggetti precedentemente sottoposti ad asportazione di un rene (nefrectomia)le cicatrici sono situate più posteriormente, di solito al fianco, piuttosto indietro rispetto al gruppo dei muscoli sovraspinali. E' anche per questo motivo che il paziente va osservato posteriormente ("a pancia sotto"). E nella fossa iliaca destra o sinistra che si trovano le cicatrici dell'intervento di trapianto renale. Qui al di sotto di queste ultime <<il rene trapiantato può apparire come protuberanza>> (Pocket Clinical Examination N.J. Talley, S.O'Connor. 2004). Torniamo a guardare l'addome. E' piatto oppure globoso? Una distensione addominale generalizzata, globale, può avere cause assai diverse: obesità,

Dottor Professor
Aldo Ercoli
Broncopneumologo
Cardiologo già docente in Microbiologia ambientali,
Medicina Naturale e di formazione dei medici di medicina di base.

L'Ortica del Venerdì, punge ma non fa male. Unica ed originale. www.orticaweb.it - Facebook: Ortica del Venerdì

ascite (raccolta di liquido nella cavità peritoneale) gravidanza, meteorismo (gonfiore nell'addome da parte di gas intestinali, talora anche dovuto ad ostruzione intestinali), ritenzione di feci, neoplasie di grandi dimensioni (es. rene policistico o tumore ovarico), falsa gravidanza (pseudociesi). I medici australiani memorizzano queste cause in lingua inglese perché iniziamo tutte con la lettura "F": fat, fluid, fetus, flatus,facces, filthy big tumor, phanton pregnancy. Molto frequentemente mi è capitato di riscontrare delle ernie della parete muscolare addominale, ossia dei laparoceli, quali esiti di pregressi interventi chirurgici locali. Generalmente si tratta di ernie non pericolose, incapaci di "strozzare" i reperti addominali sottostanti. I laparoceli si formano a seguito della lassità muscolare postoperatoria (indebolimento della parete addominale con ernia post chirurgica. Nei soggetti con grave ipertensione portale, in genere quale conseguenza della cirrosi epatica,solo molte decine di anni fa mi è capitato di vedere il quadro addominale "caput medusae", dovuto alla presenza di prominenti e serpiginose vene sottocutanee quale conseguenza talvolta anche dell'ostruzione della vena cava inferiore. Occorre poi mettere le mani sull'addome (esplorazione semeiotica)non solo per escludere il segno di Murphy (litiasi delle vie biliari), del segno di Giordano (con colpi sottocostali inferti bilateralmente per escludere litiasi renali) ma palpare in profondità l'addome per escludere la presenza di una tumefazione pulsante che può essere certamente un segno di aneurisma dell'aorta addominale. Le pulsazioni addominali visibili nei soggetti magri sani rientrano spesso nella normalità. Una peristalsi visibile in soggetti con stipsi è indicativa di ostruzione intestinale. Non va sottovalutata la presenza di vescicole eritematose cutanee in disposizione radicolare, che si localizzano solo su un lato dell'addome nel territorio di distribuzione di una singola radice nervosa: rappresentano un chiaro segnale di Herpes Zooster. Occorre fare attenzione ad un misterioso dolore addominale prima ancora che si verifichi l'eruzione cutanea zosteriana. Non ho nulla contro i tatuaggi ma vi è maggior rischio di infezioni virali epatotrope (epatite B e C). L'appendicite? Richiede molto più tempo e spazio. Non riguarda solo i bambini, l'ho riscontrata anche in soggetti anziani. Ne riparleremo. La semeiotica dei punti addominali dolenti nell'appendicite è basilare.

AVENA
UN ALIMENTO TUTTO DA SCOPRIRE

E pensare che c'è ancora chi è convinto che l'avena sia solo un alimento per cavalli. L'avena è un cerale facilmente digeribile, utile per regolare i livelli di colesterolo e glucosio nel sangue. È anche un ottimo alleato di stomaco, intestino e di tutto l'apparato digerente a beneficio di chi soffre di gastrite e disturbi digestivi, mentre il suo alto contenuto di fibre favorisce la regolarità intestinale. È pertanto anche indicata per combattere stitichezza e intestino pigro.

Oggi l'avena è considerato un vero superfood, e forse il più potente, per gli atleti che competono ai massimi livelli ma anche per chi si prende cura di se stesso.

Quindi è fuor di dubbio che rappresenti un'ottima fonte di energia per i nostri amici a quattro zampe, ma per noi umani ha degli effetti che rasentano la farmacologia.

Il Natural Medicines Comprehensive Database (risorsa di medicina naturale tra le più complete e affidabili disponibili a livello mondiale) considera l'avena utile per la riduzione del colesterolo totale e soprattutto del colesterolo LDL, quello cattivo per intenderci (il primo responsabile del temibile processo di aterosclerosi, principale causa di infarti e ictus). Questo effetto lo dobbiamo alla speciale fibra contenuta nell'avena, i beta-glucani, una forma di fibra solubile.

Quelli visti sono gli effetti più eclatanti e dimostrati dell'avena sulla salute umana, ma in realtà l'elenco potrebbe continuare; ci sono gruppi di ricerca impegnati a quantificare un possibile effetto protettivo

SALUTE E BENESSERE

Alfonso Lustrino
Fisioterapista
Educatore alimentare

Socio del negozio
"BEN DI BIO"
Prodotti biologici e articoli ecologici
Via Ancona, 170 - Ladispoli

da alcuni tumori, la promozione di un più efficace sistema immunitario e la sua azione antiossidante, grazie al contenuto in composti fenolici, flavonoidi e steroli, che potrebbe spiegare ulteriormente parte dei benefici sulla salute cardiovascolare.
Ma come consumarla?
Le tre forme principali con cui la si può trovare in commercio sono: chicchi, fiocchi, farina, bevanda.
I chicchi si prestano più o meno a qualsiasi preparazione in sostituzione al riso, con una piccola avvertenza; proprio i beta-glucani di cui abbiamo parlato tendono a formare una consistenza caratteristica, una sorta di cremina tipo risotto, ma all'ennesima potenza.
I fiocchi sono una variazione estremamente pratica; sostanzialmente è un chicco schiacciato ed è la base per il famoso porridge: essendo già trattati termicamente e schiacciati praticamente non richiedono cottura, anche se dipende un po' dalle ricette. Ricette che possono essere sia dolci che salate, si presta ad entrambe le declinazioni.
Attualmente questo formato risulta il più apprezzato dai consumatori, soprattutto per una colazione sana ed energetica.
La **farina** è impiegata per qualche variazione sul pane, ma essendo priva di glutine da sola non può lievitare. Attenzione a scegliere sempre le versioni integrali e biologiche, da cui non sia stata eliminata parte della fibra. L'avena coltivata in maniera "convenzionale" tende a concentrare i pesticidi proprio nello strato esterno, ecco perché optare per un'avena certificata bio.
È sempre più comune trovare in commercio **bevande** a base di avena impropriamente chiamato latte d'avena; può essere un'ottima alternativa, ma attenzione alla lista degli ingredienti. Bisogna accertarsi che sia il più corta possibile e con zero zuccheri aggiunti.
Un latte d'avena con mille stabilizzanti, conservanti ed abbondanti quantità di zucchero è un prodotto che va lasciato sullo scaffale del supermercato.
L'avena può essere considerata come uno degli alimenti funzionali più promettenti del futuro, grazie alle numerose opportunità che offre.
Inserirla nella propria alimentazione sarebbe cosa buona e giusta.
Ma attenzione: che sia integrale e biologica.

LE NUOVE DIPENDENZE PATOLOGICHE

2° PARTE

Nella 1° parte descrivevo quel gruppo eterogeneo di disturbi da dipendenza patologica in cui la dipendenza è squisitamente psicologica e non riguarda anche quella fisica da assunzione di una qualche sostanza chimica con effetti psicotropi. Tuttavia queste dipendenze - definite con il termine di "nuove dipendenze" nella letteratura scientifica - hanno caratteristiche simili alla dipendenza da sostanze per quanto riguarda le dinamiche psicopatologiche che le sottendono e le mantengono. Tra questo spettro di disturbi i più frequenti sono: la dipendenza da internet e da cellulare, il gioco d'azzardo patologico, la dipendenza dal sesso, dal cibo, dal lavoro, dallo sport e lo shopping compulsivo. Tuttavia "tutto" può diventare una dipendenza "tossica", poiché non è l'oggetto dell'ossessione in sé ad essere "pericoloso" e patologico, quanto *la funzione* che esso riveste nel delicato equilibrio mentale dell'individuo che ne fa la propria ossessione e via di fuga dalla realtà. La caratteristica comune alla base di tutte queste dipendenze è infatti la centralità del pensiero sull'oggetto della dipendenza che diventa un'ossessione e determina comportamenti compulsivi di ricerca con crisi di astinenza e tolleranza tipici delle tossicodipendenze. Il significato psicologico di tali pensieri, ossessivamente centrati sull'oggetto di dipendenza "scelto", è un significato protettivo: la mente, impegnata a pensare continuamente all'oggetto del desiderio è difensivamente distolta dal prendere atto dei problemi di vita attuali e può fuggire da pensieri, emozioni, ricordi o conflitti interni (attuali o passati) fonte di intollerabili angosce. Tuttavia, la soluzione trovata dalla psiche per proteggere l'individuo dal dolore psichico diventa poi il problema principale. La "resistenza" a "disintossicarsi" da queste dipendenze è tanto potente quanto quella che si riscontra nelle dipendenze da sostanze psicotrope poiché la "funzione di copertura" del disturbo salterebbe se esso di colpo sparisse, lasciando la persona "sommersa" dalla sua depressione o da una quota di ingestibile angoscia da cui, appunto, faticosamente sta cercando di fuggire. In aggiunta c'è da dire che nelle dipendenze sono coinvolti i circuiti neurali dopaminergici che regolano la sensazione del piacere e sono un rinforzo a che il comportamento di dipendenza si ripeta. Cosa sappiamo circa la cura? Intanto sappiamo che se ne può uscire, ma – come sempre direi quando si tratta di problematiche psicologiche - la collaborazione del soggetto che soffre è la *condizio sine qua non* per poterci riuscire e non è affatto scontata. Qualunque disturbo psicologico infatti si manifesta in una data personalità e questa può essere l'ostacolo maggiore per risolvere il disturbo diagnosticato. La personalità stessa aggiungerei può essere un "Disturbo" e alcuni tipi di personalità, come quella sociopatica, dipendente, borderline e narcisistica pongono ostacoli maggiori nella risoluzione del sintomo e vanno affrontate parallelamente alla dipendenza specifica. La strategia di cura deve essere individualizzata ed è bene in molti casi che preveda un'equipe multiprofessionale: lo psichiatra seguirà la farmacoterapia e gli psicoterapeuti le terapie individuale, di gruppo, familiare/o di coppia che si rivela spesso necessario abbinare tra loro. Esistono anche "gruppi di auto-aiuto" che si sono rivelati molto efficaci.

Dottor **Riccardo Coco**
Psicologo-Psicoterapeuta

Psicoterapie individuali, di coppia e familiari

RICEVE PER APPUNTAMENTO
Cell. 3384970924
Studio professionale:
Via Palermo **123**, Ladispoli
www.riccardococo.net

Centro Oculistico GAROFALO

VISITA OCULISTICA COMPLETA

- CHIRURGIA DELLA MIOPIA CON LASER AD ECCIMERI
- TERAPIA LASER DELLA RETINA
- CHIRURGIA AMBULATORIALE DELLA CATARATTA
- DIAGNOSI PRECOCE GLAUCOMA
- CURVA TONOMETRICA - PACHIMETRIA
- TOPOGRAFIA CORNEALE - CAMPO VISIVO
- DIAGNOSI PRECOCE MACULOPATIE
- FOTO FONDO OCULARE - OCT - RETINOGRAFIA
- VISITA ORTOTTICA
- STUDIO DELLA MOTILITÀ OCULARE

facebook

PER APPUNTAMENTO

329.4586661 - Ladispoli Via Berna 6/A
338.3996983- Roma Via Merulana 88

www.gioacchino-garofalo.docvadis.it

gioacchino.garofalo@uniroma1.it

Centro Oculistico Garofalo

FARMACIA PRATOCAVALIERI

DR. MORABITO - DR. CURCIO

L'APP DELLA TUA FARMACIA sempre con te

1. Scarica l'app pharmaqui

Google play | Download on the App Store

2. Aprila e scannerizza il QR code
oppure inserisci il codice
00101929

Da noi puoi ritirare anche a farmacia chiusa tramite il LOCKER

ORARIO CONTINUATO 08.30 - 20.00 - DOMENICA 09-13

VIA PELAGALLI 81 - CERVETERI (RM) TEL: 06 99551302 - FAX: 06 99551302

farma.pratocavalieri@tiscali.it - www.farmaciapratocavalieri.it

Farmacia Pratocavalieri Dr.ssa T. Morabito

FARMACIA
PRATOCAVALIERI
DR. MORABITO - DR. CURCIO

Benessere del piede

PEDICURE ESTETICO

METODI STRUMENTI MODERNI
E PROFESSIONALI PER TRATTARE
IL PIEDE CON EFFICACIA E SICUREZZA

natur ENERGY

DAL 1974 AL VOSTRO FIANCO
NEL RISPARMIO ENERGETICO

OFFERTA SPECIALE

PANNELLO SOLARE

160 lt

CONTO TERMICO 2.0

€ 899,00

+IVA

ACQUISTI SUBITO E PAGHI POCO AL MESE!
ESITO IMMEDIATO SENZA BUSTA PAGA

Cofidis PagoDIL by Cofidis

FAI PRESTO!

OFFERTA VALIDA FINO AD ESAURIMENTO SCORTE!

CERVETERI
VIALE A. MANZONI, 44/46
06 98181649 - 3283857041

sime