FSC

L'Ortica®

SETTIMANALE

Anno XXVI n°09 - 2023 | DEL VENERDÌ | Punge ma non fa male

Settimanale indipendente di cronaca, attualità, politica, sport - a carattere professionale, tecnico e scientifico - Fondato da Filippo Di Lorenzo - ANNO 26 -10/03/2023 - DISTRIBUZIONE GRATUITA

FRANCO NERO

INTERVISTA ESCLUSIVA AL GRANDE MAESTRO CHE SI FA REGISTA CON "L'UOMO CHE DISEGNÒ DIO"

© Ph Riccardo Ghilardi

ATTUALITÀ
INCHIESTA DI BERGAMO, C'È POCO DA ESULTARE

CERVETERI
PROSEGUE LA MATTANZA DEGLI ALBERI

LA MADONNA CHE PIANGE LACRIME DI SANGUE
A TREVIGNANO OGNI 3 DEL MESE
FOLLA IN PREGHIERA
ISTITUITA LA COMMISSIONE PER L'INDAGINE

TERRANOVA BRACCIANO

MAGAZZINI Maury's IL NUMERO 1 DEL RISPARMIO WWW.MAURYS.IT

DAL 2 ALL' 11 MARZO

SOTTOCOSTO

E LA CONVENIENZA CONTINUA CON I SOTTOPREZZI* FINO AL 15 MARZO

AMD RYZEN 5000 SERIES 7

RAM 16GB

SSD 512GB

15,6"

hp

NOTEBOOK 15S- EQ1

- Processore Amd Ryzen 7 -5825U
- Grafica AMD Radeon integrata
- RAM 16GB DDR4 2DIM 3200
- Windows 11
- HDD 512GB PCIe Value

SOTTO COSTO -200€

599€

DISPONIBILI 300 PEZZI

A

9 KG

Electrolux

LAVATRICE EW6F592U

- SensiCare System regola il ciclo in base al carico, garantendo un risparmio di tempo, acqua ed energia
- TimeSave: lava fino al 50% più velocemente
- Vapore Igienizzante: rimuove più dal 99,99% di virus e batteri
- Dimensioni (HxLxP) 85x60x63,6 cm

SOTTO COSTO -250€

399€

DISPONIBILI 600 PEZZI

G

WiFi

HDR

50"

ULTRA HD

LG

TV LED 50" 50UQ7

- Smart TV webOS 22
- Controllo vocale senza telecomando
- Processore α5 Gen 5 con AI 4K
- Decoder Integrato DVB-T2 e DVBS2
- 3 HDMI, 1 USB, 1 Slot CI+
- Dimensioni con base (LxAxP) 1115 x 719 x 235 mm

SOTTO COSTO -150€

349€

DISPONIBILI 400 PEZZI

iPhone 11 128GB

Completo Fotopolate sul Alimentatore 20W

25€

SOTTO COSTO -80€

529,90€

DISPONIBILI 800 PEZZI

*Le offerte Sottocosto hanno validità dal 2 all'11 marzo 2023. **Per le informazioni finanziarie, vedi i box in ultime pagine.

ELETTROMIX expert city

LADISPOLI	CERENOVA	CIVITAVECCHIA
P.zza G. Falcone, 26 CENTRO COMMERCIALE LA PALMA Tel. 06 99144640	Via Sergio Angelucci, 3 Tel. 06 9904447	Via Palmiro Togliatti 11 Tel. 0766 095005

ELETTROMIX.DOMEX.IT

Hotpoint
LAVATRICE NF825WKIT
- Opzione Rapido: riduce i tempi di lavaggio fino al 50%
- Opzione vapore per l'igiene del bucato
- Ciclo Anti Macchia specifico per rimuovere anche le macchie più difficili, senza pretrattare
- Ciclo lavaggio lana certificato Woolmark
- Dimensioni (HxLxP): 85x60x60 cm

Whirlpool
LAVATRICE FFB8465VIT
- Tecnologia 6° SENSO: ottimizza i consumi in base alle dimensioni e al tipo di carico
- Refresh Vapore: rinfresca i vestiti in soli 20 min. senza lavarli
- FreshCare+: mantiene i capi freschi fino a 6 ore dopo la fine del ciclo di lavaggio
- Dimensioni (HxLxP): 85x60x63 cm

*Promozione Whirlpool valida dal 01 Marzo al 15 Giugno 2023. Regolamento completo sul sito

LG
LAVATRICE F4WV3095AE
- Tecnologia AI DD™: riconosce i tessuti con 20.000 combinazioni di lavaggio e si prende cura dei tuoi capi
- Lavaggio a vapore Steam™: l'azione del vapore igienizza i capi, eliminando germi, batteri e allergeni
- Smart Diagnosis: semplifica la risoluzione dei problemi
- Dimensioni (HxLxP): 85x60x56,5 cm

AEG
LAVATRICE LR60940W
- ProSense: ottimizza ogni carico, riducendo acqua, tempo e energia
- Opzione Risparmio Tempo: riduce la durata del ciclo fino a 2 volte
- Programma Hygiene per rimuovere più del 99,99% di virus e batteri
- Mobile antivibrazioni
- Dimensioni (HxLxP): 85x60x66 cm

SALVASPAZIO

Hoover
LAVATRICE SLIM HSWPB447AMBC1S
- Tecnologia Active Balance: ottimizza la centrifuga per ottenere risultati di risciacqua perfetti
- Controllo remoto avanzato e contenuti extra (Wi-Fi+BLE)
- iApp hOn: ottieni consigli utili di lavaggio
- Dimensioni(HxLxP): 85x60x45 cm

Electrolux
LAVATRICE CARICA DALL'ALTO EW2T705W
- Display touch
- Opzione esclusione centrifuga
- Lavaggio a vapore
- Opzione partenza ritardata
- Programma rapido
- Dimensioni (HxLxP): 89x59,5x39,7 cm

BOSCH
LAVASTOVIGLIE SMS4EMI02E
- 6 programmi di lavaggio
- Sistema di sicurezza Aquastop
- Regolazione cestello superiore
- Display incorporato - Cestino per posate
- Dimensioni (HxLxP): 84,5x60x60 cm

ASCIUGATRICI

BOSCH
ASCIUGATRICE WTH85V18
- Tecnologia a pompa di calore
- AutoDry: asciuga automaticamente fino al livello desiderato
- Cestello specifico per capi in lana e scarpe da ginnastica
- Filtro EasyClean per una facile pulizia
- Dimensioni (HxLxP): 85x60x66 cm

Electrolux
ASCIUGATRICE EW7H
- Perfect Tecnologia a pompa di calore
- SensiCare System: auto-riduzione dei consumi in base al carico
- Programmazione partenza fino a 20 ore
- Luce interna a LED
- Dimensione (HxLxP): 85x60x66 cm

PAGHI IN 10 MESI A TASSO ZERO, TAN FISSO 0% TAEG 0%*

*Per le condizioni finanziarie, vedi box nella pagina interna

expert

GLI ESPERTI SIAMO NOI

EDITORIALE

DI MIRIAM ALBORGHETTI

INCHIESTA DI BERGAMO, C'È POCO DA ESULTARE

Dopo il colosso dell'industria chimica Basf ora anche il gigante teutonico del settore automobili Volkswagen ha deciso di portare la produzione negli USA. Il motore primo di queste "modernizzazioni" sono le politiche green messe in campo dall'UE. Se è pur vero che il vampirismo predatorio del capitalismo aglo-americano non conosce limiti - un mostro a due teste in agonia che richiede un tributo di sangue a getto continuo per non affondare di fronte all'avanzata dell'altro mostro, la Cina – è anche certo che il servilismo dei burocrati di Bruxelles nei confronti dei diktat delle élite globaliste ha raggiunto vette ineguagliabili.

Mentre dunque procede a marce forzate e senza intoppi l'opera di feroce deindustrializzazione e demolizione controllata dell'economia reale su cui si reggono gli standard di vita dei popoli europei, mentre continuano a crescere i tassi d'interesse, mentre l'UE, in nome della transizione ecologica, sferra un triplo attacco contro gli agricoltori-allevatori con il blocco dei fertilizzanti azotati, contro i proprietari di casa e contro i proprietari dell'auto, mentre in taluni paesi le masse iniziano a svegliarsi e a scendere in piazza con manifestazioni oceaniche, puntualmente oscurate dai media, ecco che in Italia arriva **l'inchiesta di Bergamo**. Come dire: "Sire il popolo si sta svegliando" "Dategli un'inchiesta!". E che sia una inchiesta proprio sulla gestione del Covid, non fa meraviglia, dal momento che quanto a covidismo nessun popolo batte quello italiano.

Infatti, come era prevedibile, la notizia dell'inchiesta in cui appaiono come indagati l'ex Presidente del Consiglio **Giuseppe Conte**, l'ex ministro alla Salute **Roberto Speranza** e i **vertici della Regione Lombardia**, è stata accolta con grande esultanza non solo dalla massa dei chiusuristi-ultra vax-ultra mask, ma persino da una parte del così detto "dissenso" a cui evidentemente sfugge che i reati contestati non sono fondati sulla più grave violazione di diritti umani della storia della Repubblica italiana perpetrata ai danni del popolo italiano con l'alibi di un'epidemia con una letalità reale pari se non inferiore a quella di un'influenza ordinaria. Non si contesta di aver istituito una delle più feroci forme di discriminazione, di aver bloccato istruzione, vita sociale, cultura, aver fatto carne di porco di impresa e lavoro e di aver paralizzato il sistema sanitario. Non viene loro contestato di aver utilizzato una misura **SCIENTIFICAMENTE**

SETTIMANALE L'Ortica DEL VENERDÌ
Punge ma non fa male

Settimanale indipendente

Registrato presso il Tribunale di Civitavecchia
n° 09/97 del 18/06/97
ISSN 2704-6664
Registro Nazionale Stampa ROC 34126
Editore Universo Editoriale S.r.l.s.

www.edizioniuniverso.it

Marchio registrato di proprietà esclusiva.
Vietata ogni ripoduzione totale o parziale.

Direttore Editoriale: Cristiano Cimarelli
Direttore Responsabile: Graziarosa Villani

Editor: Miriam Alborghetti

Redattori:
Barbara Pignataro
Emanuele Rossi

Responsabile scientifico: Aldo Ercoli
Collaboratori: Flavio Enei, Dario Gaggiottino, Barbara Civinini, Emiliano Foglia, Antonio Calicchio, Lorenzo Mezzadri, Flavia De Michetti, Alessia Moricci, Pamela Stracci, Mara Fux, Maurizio Martucci, Sara Sansone.

INUTILE come il lockdown nel contenere un'epidemia, come già era stato evidenziato con Ebola. Non si contestano le mancate cure, i mancati ricoveri, il protocollo tachipirina e vigile attesa né il divieto di visita ai pazienti. Non si contesta neppure l'aver diffuso terrore e l'aver spacciato per decessi covid, chiunque fosse risultato positivo ad un tampone, fosse pure deceduto per annegamento, per incidente stradale, per infarto, per tumore. Non si contestano i danni provocati dalla DAD nei giovani come l'abbandono scolastico, l'aumento dei suicidi, degli atti di autolesionismo e delle malattie psichiatriche. Nulla di tutto ciò. Non si contesta neppure l'imbavagliamento collettivo, bambini compresi, mentre non c'erano (e continuano a non esserci) evidenze sull'utilità delle mascherine in comunità e soprattutto se ne ignoravano i rischi.

Bensì si contestano reati fondati sulla mancata "tempestiva" chiusura di 60 milioni di italiani innocenti al 41 bis, sulla mancata repressione anticipata delle libertà civili, sulla mancata attuazione di un "piano pandemico" costruito sul nulla che oltre ad essere un insulto all'intelligenza è un cavallo di Troia dell'OMS, o meglio della oligarchia che sovvenziona l'OMS, per aggirare la sovranità degli Stati e i diritti costituzionali. Un piano pandemico che non prevede aumento dei posti letto e ampliamento della rete dei medici di famiglia ma misure restrittive più tempestive di quelle che sono state adottate. Dopo la sentenza della Consulta che ha considerato ragionevoli e non sproporzionate le pene inflitte ai sanitari che hanno rifiutato di inocularsi con pseudo-vaccini non sperimentati nei loro aspetti fondamentali, l'ipotesi che questa indagine sia funzionale alla legittimazione del superamento dei principi liberali dello stato democratico, è più che fondata. La relazione di Crisanti su cui si basa l'inchiesta non si limita a contestare la mancata "tempestiva" adozione della zona rossa a Bergamo e provincia, ma addirittura la mancata adozione di tamponi a tappeto fin da marzo 2020 perché il "conteggio dei casi asintomatici" avrebbe dato "informazioni cruciali sull'entità della diffusione del Covid". Il modello di gestione di una epidemia a cui sembra mirare Crisanti, non a caso senatore del PD, è roba da far concorrenza alla Cina. Detto in sintesi si tratta di un'inchiesta pericolosa comunque vada a finire, con un significato politico quanto mai chiaro: che la prossima volta – e ce lo stanno dicendo in tutte le lingue che ci sarà una prossima volta e che ora siamo in una fase interpandemica - chiuderanno tutto ancor più rapidamente, e che, a quel punto, disporranno delle nostre vite, o di ciò che resta di esse, con ancor più brutalità di quanto non sia già avvenuto. E probabilmente ancora una volta, inebetiti dietro una mascherina o un casco spaziale in stile Beppe Grillo, la gente ripeterà con la stessa identica delirante convinzione "lo fanno per noi, ci vogliono salvare!".

Tutto sta remando in un'unica direzione, quella indicata dal capitalismo della sorveglianza. Prossima tappa di questa agenda è l'approvazione – prevista per aprile - da parte di tutti gli stati della bozza del Trattato pandemico, un trattato che, sotto l'egida dell'OMS, legittima qualunque misura restrittiva applicata durante il covid e obblighi vaccinali di massa persino a scopo preventivo, che conferisce un potere smisurato ai colossi del web e della farmaceutica mentre i governi nazionali dovrebbero essere ridotti a meri esecutori-ratificatori delle decisioni di una sorta di governo mondiale fondato sulla medicalizzazione dell'intera società umana. Nel trattato è prevista anche la censura della così detta disinformazione. Una fotografia dei metodi con cui intendono silenziare gli oppositori ce la offre un twitter del 14 dicembre 2022, in cui l'OMS, riprendendo una frase del professor Peter Hotez, ha dichiarato: "**L'attivismo anti vaccini**, che attualmente chiamo aggressione anti-scienza, sta diventando **la più grande forza assassina globale**".

L'Oroscopo di P'Astra
Speciale Viaggi: Adriano Botta
Speciale Cinema: Michele Castiello
Videorticando: Toni Moretti

Commerciale: Carlo Leonori

Fotografi e collaboratori:
Paolo Gennari, Claudia Cavallo, Biagio Tamarazzo, Vincenzo Quondam, Andrea Fenili, Massimiliano Magro, Marco Tanfi

Grafica: Isabel Maccari
Stampa: Universo Editoriale S.r.l.s.

Il nostro settimanale autonomo, senza sovvenzioni, diffuso gratuitamente, dà la possibilità a tutte le penne libere ed indipendenti di poter contribuire, in forma alternativa al dovere di informare nel modo più trasparente, critico e costruttivo possibile; senza pressioni politiche ed economiche. Molti di noi svolgono una professione che permette di scrivere, a titolo di volontariato gratuito, per libera scelta e di offrire un'informazione diversa e, a volte, graffiante, tesa a stimolare lo spirito critico dei lettori.

Redazione
Piazza Risorgimento, 4 - Cerveteri

Tel. 06 99 41 736
Cell.339 2864552

info@orticaweb.it
redazione@orticaweb.it
www.orticaweb.it

Chiuso in redazione il giorno 08/03/2023

FRANCO NERO

OLTRE 240 FILM CON I MIGLIORI REGISTI AL MONDO

di Graziarosa Villani

© Ph Stefano Guindani ALTA RIS

INTERVISTA AL GRANDE MAESTRO
CHE SI FA REGISTA
CON "L'UOMO CHE DISEGNÒ DIO"

DAL FILM CULT DJANGO ALLE ORIGINI PUGLIESI, DAL RITROVATO AMORE CON VANESSA REDGRAVE AI PROGETTI IN CORSO

Djiango non muore mai. Come resta attivissimo Franco Nero, l'attore, che ne ha fatto una icona del cinema mondiale. L'attore è infatti impegnatissimo in nuove produzioni e nuovi progetti. E' del 2 marzo scorso l'uscita nelle sale del film che segna la sua seconda prova da regista. In una intervista abbiamo ripercorso la genesi del nuovo film e alcune pagine della sua vita.

Franco Nero, ho definito il suo ultimo film "L'uomo che disegnò Dio" una favola metropolitana. Mi incuriosisce il fatto che sia una storia che esula un po' dalla sua filmografia classica sua e che si presenta straordinaria anche nel panorama del cinema italiano. Cosa l'ha indotta a fare un film su questa storia?

Qualche anno fa Eugenio Masciari mi ha mandato una storia - Emanuele - di un non vedente che sentendo parlare le persone riusciva con la plastilina a rifarne i visi. Si è tentato di farne un film ma stava venendo fuori una americanata. Sono stato sempre incuriosito dal mondo dei non vedenti. Hanno una sensibilità incredibile. Ne ho conosciuti tanti nella mia vita. A Londra dove vivo c'è un cieco che si muove benissimo. Questo mondo mi ha sempre molto affascinato. Dato che sono testardo, mo chiamato l'altro mio sceneggiatore Lorenzo De Luca e gli ho detto: "ho mente al cento per cento quello che voglio fare". Avevo chiaro anche lo show.

Sì, anche questo Talent Circus Show è molto particolare.

Sono stato sempre un amante del circo. Ne parlavo spesso anche con Fellini. Ho la casa con molti quadri di clown. Volevo fare una cosa completamente fuori dagli schemi. Abbiamo scritto la sceneggiatura che è stata accettata dal Mibact che ha dato una parte dei fondi Rai, Film Commission Torino Piemonte e siamo riusciti a montarlo. Avevo tante cose da dire. Mi interessava parlare della cecità, mi interessava parlare dell'immigrazione, difatti c'è questa donna di colore scappata dalla guerra che entra nella vita del personaggio, un uomo solitario e scontroso. Volevo anche mettere a fuoco il tema della tv spazzatura che si approfitta delle disgrazie altrui per fare audience.

Come scelta registica il film sembra girato con tecniche antiche…

Ho fatto un film come si girava negli anni Sessanta. Oggigiorno fanno tutto come videogame. Ho usato la tecnica classica, quando si faceva il vero cinema e con la macchina da presa si poteva raccontare una storia, fatta di emozioni di sentimenti. Volevo mettere a fuoco il tema del razzismo - la bambina a scuola viene chiamata "negraccia" - volevo mettere a fuoco anche la solitudine della vecchiaia. Per questo ho voluto dare una parte a Massimo Ranieri che interpreta un anziano cieco solo. Ho conosciuto persone anziane sole, non è per niente bello.

Lei si sente solo?

No, non mi sento solo. Ho una famiglia, ho cinque nipoti.

Ha un padre carabiniere ed è originario di San Severo. Della Puglia che c'è in lei?

C'è tanto. Mio padre e mia madre sono pugliesi. In pochi chilometri ci sono i miei parenti tra San Severo, San Giovanni Rotondo e San Marco in Lamis. Anche se sono nato a Parma ed ho avuto un'educazione parmigiana sono orgoglioso di essere pugliese.

Dove è che si sente a casa?

Mi sento a casa qui dove vivo a Roma. Ho poi una casa a Velletri. Anche se poi vivo anche a Londra. Mi fa piacere ogni tanto andare nelle Puglie. Vado a volte in visita al cimitero dove ho i miei nonni, i miei zii, i miei cugini, il mio fratellino che è morto quando ero piccolo. Vado volentieri anche a Parma dove c'è ancora mia sorella, dove visito anche mia nipote.

Ha filmografia molto estesa, però rimane una pagina fondamentale quella di Django che in qualche modo l'ha segnata. L'avete girato anche a Manziana. Che ricordo ha delle riprese e di quelle successive di Quentin Tarantino?

Django è un film che si è fatto con pochi soldi. Pensavamo di non finirlo. Non si sapeva che fine facesse. So che è stato molto duro. C'era un freddo incredibile, perché abbiamo girato in inverno, gennaio-febbraio. Corbucci mi fece fare delle scene nelle sabbie mobili in acque gelate. La sera mi portarono

© Ph Riccardo Ghilardi

all'ospedale a Roma e mi fecero fare dei massaggi con lo spirito, il corpo era completamente provato. Django è stato un film che ha fatto un'epoca e non muore mai. In tutti i Paesi del mondo continuano a farlo vedere. In America poi tutta la nuova generazione lo conosce perché è uscito in dvd qualche tempo fa. Tutti i giovani vedono questo film. E' un film, per conto mio, politico indirizzato ai giovani lavoratori. Dove i peones messicani erano gli oppressi. Tarantino ha voluto fare un omaggio a Django perché era pazzo di Sergio Corbucci e di me. Non lo sapevo, ma lui aveva visto tutti i miei film dalla A alla Z, tutti, tutti. Perciò ha voluto fare a tutti i costi questa specie di remake e ha voluto a tutti i costi che io facessi un cameo.

Con le donne come lavoratrici come si trova sul set?
Si va d'accordo un po' con tutte. Ma meglio con gli uomini. Le donne sono un pochino....

Perché sono tutte innamorate di lei.
Ma no, ma questo non lo devo dire io.

Se per lei è meglio lavorare con gli uomini, con quale regista ha lavorato meglio?
Ma io ho lavorato coi migliori registi del mondo: Bunuel, Fassbinder, Chabrol. In Italia con i migliori registi: Petri, Damiani, Bellocchio. Ho lavorato con tutti i grandi. In America, in Inghilterra. Mi sono trovato bene.

Lei è un grande maestro
Questo lo dice lei.

Non credo ci sia un attore che abbia tanta esperienza alle spalle.
Sì questo è vero. Ho fatto 240 film. Ho partecipato a filmografie differenti di vari Paesi. Ho fatto film con oltre 30 nazionalità differenti.

Quale sarà il suo prossimo film?
Ho appena finito, come attore ma anche come cooproduttore, un piccolo film di qualità, una storia d'amore tra due anziani. La mia partner è Anna Galiena che è una brava attrice. Ho appena finito di girare anche in Irlanda con Russell Crowe il film "L'esorcista del papa". Mi sono divertito a fare il papa.

Ha lavorato di recente anche con il regista Paolo Consorti.
Abbiamo fatto a Cuba "Havana Kirie", è un bel film, divertente. E dovrei tornare a lavorare a Cuba, lo spero, per girare "Black beans and rice", fagioli neri e riso, un viaggio di un padre e un figlio che non si conoscono, un road movie.

Passando al gossip ha tenuto banco la sua storia con Vanessa Redgrave. A che punto siete?
E' sempre mia moglie.

Questa è una notizia: Franco Nero non è single. Sa, adesso hanno spostato l'età della vecchiaia...
Mi danno massimo 60 anni. Si vede che ho dei buoni geni.

Sì infatti, pugliesi.

TERRANOVA

BRACCIANO

Prossima apertura
Aprile 2023

VUOI LAVORARE CON NOI?

INVIA IL TUO

CURRICULUM

curriculum.ma3@gmail.com

BRACCIANO
NUOVO PARCO COMMERCIALE

VIA SETTEVENE PALO
VIA DELLA MACCHIA
(accanto EUROSPIN)

AMPIO PARCHEGGIO

di Graziarosa Villani

GISELLA, LA MADONNA MI DISSE "ANCHE TU MI VUOI LASCIARE SOLA?"

A TREVIGNANO IL 3 DEL MESE FOLLA DI PREGHIERA. LA VEGGENTE SPIEGA LA SENTENZA DI PRIMO GRADO PER BANCAROTTA. LA DIOCESI ISTITUISCE LA COMMISSIONE PER L'INDAGINE PREVIA

Gisella non dà la mano, tanto meno in tempo di Quaresima. Cosa nascondono i guanti? Le stimmate? Al riguardo risponde: "sono cose che preferisco tenere per me". Ma all'indomani della notizia di una condanna per bancarotta si presenta alla stampa in una conferenza con la sua avvocata. La Madonna di Trevignano in queste settimane è tornata alla ribalta delle cronache. Si moltiplicano le "apparizioni" della veggente in tv e mentre il paese di Trevignano prosegue nel suo atteggiamento negazionista il popolo del 3 del mese si fa sempre più grosso. In apertura di conferenza l'avvocata ci tiene a ribadire che si tratta di una condanna della quale si attendono ancora le motivazioni, che si tratta di una sentenza di primo grado e che come ordinamento italiano vuole vige la presunzione di non colpevolezza fino al terzo grado di giudizio. Gisella è più pratica. Racconta che è stato nella sua prima vita e che comunque dietro non c'è dolo. La conferenza dell'8 marzo arriva peraltro all'indomani della decisione del nuovo vescovo Marco Salvi di istituire la cosiddetta Commissione per effettuare un'indagine previa destinata a fare chiarezza sulla Madonna piangente e che potrebbe sfociare in una incriminazione penale

secondo il diritto canonico. Tra una domanda e l'altra Gisella racconta come tutto è cominciato a Medjugorje dove venne avvicinata da una donna che disse di chiamarsi Elisabeth che le disse che "In questo momento la Madonna ti sta abbracciando e ti darà tanti doni", una vera e propria donna fantasma, forse un angelo, sparita addirittura dalla foto che venne scattata nell'occasione e che, secondo il racconto della veggente, lasciò il posto vuoto a tavola. Tornarono da Medjugorje a Trevignano con una statuetta comprata che un giorno cominciò a trasudare, poi versò lacrime bianche e poi di sangue dagli occhi. "In una visione la Madonna mi apparve e mi diceva 333, io capii che il 3 era il giorno, il 3 l'ora e poi mi fece vedere un posto, ma io non lo conoscevo". "Mi chiesi cosa volesse dire il terzo 3. Poi un'amica mi parlò di un terreno che veniva chiamato Tre Vigne. Dopo varie trattative lo abbiamo comprato con i soldi di una donazione". E da allora durante il rosario ogni tre del mese la Madonna le apparirebbe sulla spianata con vista lago portando messaggi. A volte ha un velo bianco, a volte il manto azzurro. Porta con sé un profumo di rosa, lo stesso che persiste attorno a Gisella. "Quello che mi interessa è far passare il messaggio della Madonna". "Avrei voluto lasciare ma come si fa quando anche la Madonna stessa ti dice: anche tu mi vuoi lasciare sola?". Conferma che le prime volte ebbe segni sul corpo, sulle braccia e che questi continuerebbero. Domanda dopo domanda Gisella e il marito tenendosi per mano cercano di opporsi a quelle che definiscono vere fake news: viviamo con i soli soldi dello stipendio di mio marito ingegnere elettronico, non chiedo soldi per incontrare le persone. La curiosità però non scema. Dallo studio in diretta da Mattino 5 la conduttrice vorrebbe che si togliesse i guanti per mostrare quello che c'è sotto. E se è vero miracolo lo stabilirà ora la commissione che arriva molto in ritardo rispetto all'avvio dello strano fenomeno che perdura ormai da anni. "Con il Comune di Trevignano - dice Gisella - abbiamo buoni rapporti, con la sindaca non abbiamo alcun tipo di problema, non con il Parco: ma non c'è stata alcuna rissa con i guardiaparco come è stato scritto". Andando via i giornalisti chiedono i bilanci dell'associazione. Il fatto sta scivolando via via dalle pagine dei misteri da svelare a quelle della cronaca. E il dubbio, per tutti, persiste. 333 e la metà di 666. La Bestia si è dimezzata?

di Maurizio Martucci

CONFERENZA MONDIALE SUL 6G A PECHINO: “INTEGRA SPAZIO-TERRA-UOMO-TECNOLOGIA”

OBIETTIVO: IMPRIGIONARE TUTTA LA VITA SULLA TERRA NELL’ INTERNET DEI CORPI PER INSTALLARE UN SISTEMA DI SORVEGLIANZA BIOMETRICA CONTINUA SOTTO UN’INTELLIGENZA ARTIFICIALE GLOBALE

“Tecnologia di trasmissione wireless 6G e integrazione spazio-terra-uomo-tecnologia. […] Il 6G integra il mondo, unendo le mani per creare il futuro“. Sotto questi auspici **in Cina si svolgerà dal 22 al 24 Marzo 2023 la *Conferenza Mondiale sul 6G*,** cioè sul wireless di sesta generazione pensato per le connessioni neurali e l’Internet dei corpi. L’evento è previsto a Pechino, si tratta del terzo appuntamento, indetto mentre il mondo si interroga ancora sui rischi e i pericoli del 5G e i tribunali sentenziano in favore di malati da cancro colpiti dall’irradiazione di 2G, 3G e 4G. Gli organizzatori sostengono che la “ricerca sulla tecnologia 6G è su spettro completo, copertura completa e applicazione completa per entrare nel campo visivo del settore e diventare il fulcro del mondo”.

La **prima edizione s’è tenuta nel 2020** a Pechino: 12 conferenze di 3 giorni, più di 80 esperti di governi, università e istituti di ricerca scientifica, operatori di telecomunicazioni e aziende per definire scenari applicativi, architettura di rete 6G, nuova interfaccia aerea 6G e trasmissione wireless ad alte prestazioni. La **seconda edizione del 2021** ha invece riunito operatori provenienti da vari paesi del mondo per condurre discussioni approfondite su argomenti come scenari e requisiti delle applicazioni 6G,

RESTIAMO UMANI

RESISTERE ALLA TRANSIZIONE DIGITALE DELL’AGENDA 2030. CONVEGNO NAZIONALE 2 APRILE 2023 VICOVARO (ROMA)

Alleanza Italiana Stop 5G organizza un grande evento nazionale ed invita ad aderire numerosi, diffondendo la notizia attraverso i propri canali. Nel fine settimana di sabato 1 e domenica 2 Aprile 2023 si terranno a Vicovaro (Roma) due momenti diversi: prima l’assemblea generale del movimento nazionale e poi il primo convegno italiano di resistenza alla transizione digitale nell’Agenda 2030. L’evento, unico nel genere, è suddiviso in due diverse giornate.

Sabato 1 Aprile 2023 è riservato agli attivisti, comitati, associazioni e gruppi territoriali dell’Alleanza Italiana Stop 5G riuniti per l’assemblea nazionale dal titolo PRIMA CHE SIA TROPPO TARDI.

Domenica 2 Aprile 2023 è invece aperta al pubblico (sempre su prenotazione) per seguire i lavori del convegno nazionale dal titolo RESTIAMO UMANI in cui

architettura di rete 6G, nell'intento di "costruire un ponte per la cooperazione scientifica e tecnologica globale e l'innovazione collaborativa". L'edizione 2023 è promossa dal Ministero della Scienza e della Tecnologia, Commissione Nazionale per lo Sviluppo e la Riforma, Ministero dell'Istruzione, Ministero dell'Industria e della Tecnologia dell'Informazione, Accademia Cinese delle Scienze, Fondazione per le Scienze Naturali della Cina.

"Il 6G – affermano i promotori della Conferenza Mondiale – è entrato in un periodo critico per la formazione di una visione unificata globale e di un quadro tecnico. I paesi devono sfruttare appieno i rispettivi vantaggi, espandere lo spazio di cooperazione attorno ai punti chiave della ricerca sul 6G, costruire un ponte per l'innovazione collaborativa e promuovere congiuntamente l'istituzione di un'ecologia globale 6G. Il vantaggio reciproco e il vantaggio per tutti hanno gettato una buona base. Cogliendo questa opportunità, la Global 6G Technology Conference sta arrivando di nuovo, con l'obiettivo di discutere in modo approfondito la trasformazione della rete 6G e l'innovazione tecnologica, raccogliere consenso su ricerca e sviluppo, tecnologia, scenari, standardizzazione, ecc. 6G e sforzarsi di promuovere la coltivazione di un concetto 6G coerente a livello globale e lavorare insieme per creare Un buon ambiente per lo sviluppo del 6G nel mondo costruirà un ponte per la cooperazione scientifica e tecnologica globale e l'innovazione collaborativa."

Il vero obiettivo di questi sistemi wireless è imprigionare tutta la vita sulla Terra in un blocco permanente chiamato Internet of Bodies per installare un sistema di sorveglianza biometrica continua sotto un'Intelligenza Artificiale globale. *L'International Telecommunications* Union (ITU, tra i promotori dell'evento cinese) l'ha infatti già descritta come **un'arma per fondere gli esseri umani con le macchine**.

– in diverse sessioni che si susseguiranno dalla mattina alla sera – relatori di fama tratteranno i seguenti temi: Agenda 2030 e grande reset, Transizione digitale, 5G e società del controllo, Scuola 4.0 l'attacco ai nativi digitali, Trattamenti sanitari obbligatori e nanomedicina tecnologica, Dal Metaverso al transumanesimo, Le ragioni del dissenso: la filosofia dei tecnoribelli. L'evento si svolgerà in una struttura immersa nel verde e alle porte di Roma, consentendo sia il pernotto che i pasti per entrambe le giornate.

Per accedere è necessario iscriversi.

Per informazioni, adesioni e quote di partecipazione scrivere una email all'indirizzo stop5gmeeting@gmail.com

PRODUZIONE INFISSI
LAVORAZIONI IN FERRO
PORTE BLINDATE / PORTE IN LEGNO
INFISSI IN ALLUMINO / INFISSI IN PVC
ZANZARIERE / TENDE DA SOLE
CANCELLI / GRATE
RINGHIERE / PERSIANE BLINDATE

www.tieffeinfissi.com

VIA S. ZOPPO, 14 00062 BRACCIANO (RM)
TEL: 06 9987021 - FAX: 06 99809343
Email: info@tieffeinfissi.com

di Emanuele Rossi

LADISPOLI, KITESURFER TRAVOLTO A TORRE FLAVIA: PER LA DIFESA L'INCIDENTE NON C'È STATO

SONO PERÒ TANTI I PUNTI OSCURI DELLA VICENDA EMERSI DURANTE IL PROCESSO. SENTITO COME TESTIMONE ANCHE IL SINDACO GRANDO

Quel 3 ottobre 2018 gli elicotteri sorvolavano il cielo di Ladispoli a bassa quota. L'addestramento interforze quei giorni era stato programmato sul litorale in accordo con altre nazioni del Mediterraneo per simulare la liberazione di ostaggi catturati da terroristi. Tutto scorreva per il meglio, poi l'incidente di Torre Flavia dove a farne le spese un kitesurfer appena entrato in acqua. Una storia incredibile, senza precedenti con un processo importante finito al giudice di pace e non in un tribunale ordinario. Processo che va avanti e che ha vissuto una tappa importante quando è stato sentito uno degli imputati: «Dal mio punto di vista l'incidente non c'è stato». Così ha risposto davanti al giudice di Civitavecchia Massimiliano Rossi, ammiraglio della Marina, a capo dell'esercitazione "Notte Scura 2018" durante la quale Alessandro Ognibene rimase gravemente ferito sulla spiaggia dopo il passaggio di uno dei tanti elicotteri in azione. È imputato per lesioni colpose così come i due piloti ed è stato chiamato come testimone in aula rispondendo alle domande del giudice, Rita Mannarà, della pubblica accusa e dei legali della parte civile e della difesa. Difesa che in questa vicenda punta al «colpo di vento» e non al risucchio del bipala che, secondo l'impianto accusatorio formulato dalla magistratura, avrebbe aspirato in aria lo sportivo per almeno dieci metri fino a farlo crollare sulla sabbia. Un impatto violentissimo che ha causato al kitesurfer lesioni gravi su tutto il corpo per oltre 90 giorni. Per l'ammiraglio, che si trovava nell'Osservatorio della caserma di Furbara a Cerveteri, distante diversi chilometri, «nessuno tra gli elicotteri si era disallineato dalla rotta» e «i piloti avevano tutti rispettato i compiti che gli erano stati assegnati volando ad un'altezza di 500 piedi in base alle regole del volo». Come si spiegherebbe allora l'investimento? Per l'accusa e secondo alcune immagini messe agli atti dalla Capitaneria di porto che ha svolto le indagini, ma soprattutto secondo diversi testimoni presenti in spiaggia e che hanno già deposto in aula, i piloti del Chinook coinvolto sarebbero tornati indietro dopo il ferimento di Ognibene. Per quale motivo nessuno si è accorto dell'incidente? Altre anomalie riguardo alla formazione di tre mezzi in volo. Il birotore Ermes 50, quello che avrebbe aspirato Ognibene, non aveva la scatola nera a bordo. Forse l'unico tra gli elicotteri impegnati. Sull'altro velivolo che si trovava a fianco è avvenuta una sovrascrizione di dati impedendo dunque di stabilire con precisione a che altezza e in quale momento stesse sorvolando Torre Flavia e il terzo elicottero maltese ha lasciato l'Italia nelle ore successive. «Quello che è emerso in udienza – commenta l'avvocato del kitesurfer Giacomo Tranfo – è che la spiaggia di Torre Flavia doveva essere solo un luogo di transito degli elicotteri. Poi misteriosamente dei tre elicotteri in formazione non è stato possibile risalire, per un motivo o per l'altro, alla scatola nera. Difficile pensare a una coincidenza». Anche il sindaco di Ladispoli Alessandro Grando ha deposto in aula affermando in breve di «non aver ricevuto alcuna comunicazione riguardo all'esercitazione» e di conseguenza di non aver predisposto «nessuna ordinanza per impedire l'accesso dei cittadini in spiaggia».

New ENERGY Bar

SALA DA THE

COLAZIONI

APERITIVI

CERVETERI - VIALE MANZONI, 68

ALLEVATORI IN APPRENSIONE

LUPI SBRANANO PECORE AI MONTERONI

Sembrava cessato e invece l'allarme lupi torna a suonare nelle campagne di Ladispoli e Cerveteri. Non è solo un avvistamento quello dell'altra notte ai Monteroni. Un branco è entrato in azione in un recinto divorando alcune pecore. Dopo un periodo di relativa calma gli animali hanno sferrato l'attacco: un incubo che torna a materializzarsi per gli allevatori. Scene inequivocabili che non sono sfuggite al proprietario che in quell'area ha installato impianti di videosorveglianza e che ieri mattina ha trovato anche le tracce sul proprio terreno a pochi metri dalla propria abitazione. Ai Monteroni c'è stato subito un passa parola. «Abbiamo saputo degli ovini – commenta Roberto Seri, agricoltore – e naturalmente c'è bisogno di porre l'attenzione giusta. Evidentemente i lupi dalle montagne si stanno spostando verso la costa magari perché non trovano più molto cibo». C'è preoccupazione tra gli allevatori anche a Cerveteri. «Per diversi mesi non avevamo sentito più nulla – parla Carmine Ciaralli – l'ultimo avvistamento sette mesi fa. Personalmente avevo visto un lupo mentre un collega aveva subito l'attacco nel recinto e a farne le spese erano stati alcuni vitelli. Certo è un fenomeno che deve essere seguito da vicino. Tra l'altro non sarebbero puri ma ibridi questi esemplari». Ne parla anche il responsabile delle zoofile di Cerveteri. «Per quanto riguarda le uccisioni – spiega Fabio Di Matteo – ci sono dei rimborsi per gli allevatori che subiscono perdite. Aumentando il numero dei cinghiali forse sono aumentati anche i lupi. E sotto questo punto di vista potrebbe anche essere una soluzione dal punto di vista della catena alimentare».

RISSA DAVANTI ALLA CHIESA: GIOVANE ACCOLTELLATO

ALLARME DROGA: IL PARROCO RACCONTA DI AVER TROVATO UN BILANCINO DI PRECISIONE QUALCHE GIORNO PRIMA

Le botte per una dose? Saranno le autorità competenti a stabilirlo, intanto un fatto grave è avvenuto ad inizio settimana quando due giovani se le sono date di santa ragione nell'area verde dell'oratorio Sacro Cuore di Gesù di Ladispoli. Botte ma anche bottigliate e uno dei due ferito con un coltello. Di 21 anni e di 34 i protagonisti al negativo di questa vicenda trasportati poi in ospedale rispettivamente all'Aurelia Hospital e al Padre Pio di Bracciano. Fortunatamente in via dei Fiordalisi sono intervenuti i carabinieri e la polizia di stato che hanno posto fine al caos e impedito conseguenze peggiori per entrambi. Nessuno dei due è grave. Il movente della rissa furibonda potrebbe essere anche legato allo spaccio di sostanze stupefacenti anche perché qualche giorno prima era stato trovato un bilancino di precisione nell'area verde gestita dalla parrocchia di Ladispoli. Un fatto segnalato dal sacerdote alle forze dell'ordine. «Non appena alcuni giorni fa è stato rinvenuto a fianco ad una roccia questo bilancino che si usa per pesare la droga – testimonia don Gianni Righetti – e abbiamo avvisato la caserma dei carabinieri che tra l'altro è vicina alla chiesa qualche centinaio di metri. Purtroppo è l'ennesimo episodio che accade qui. Abbiamo a disposizione anche gli impianti di videosorveglianza». Poi l'appello. «Voglio sempre credere in un futuro migliore per i nostri giovani – racconta – e per questo ci siamo impegnati aprendo l'oratorio a chiunque anche grazie al prezioso aiuto di almeno tre associazioni. Mi spiace constatare che i luoghi aggregativi siano sempre meno sul litorale»

L'Ortica del Venerdì, punge ma non fa male. Unica ed originale. www.orticaweb.it - Facebook: Ortica del Venerdì

RETROSUPERFUTURE

X

OTTICA**GRILLI**

OTTICA GRILLI collabora con un marchio leader nella produzione di straordinari occhiali contemporanei. Fondata in Italia nel 2007 da Daniel Beckerman, **Retrosuperfuture®** si è imposta subito nel mercato internazionale del mondo dell'Eyewear.

WWW.OTTICAGRILLI.COM

L'ALBERO DEL GIUDICE FALCONE ALLA MELONE

I CARABINIERI DEL NUCLEO TUTELA BIODIVERSITÀ, CORPO DEI CARABINIERI FORESTALI DI TARQUINIA, HANNO CONSEGNATO ALLA SCUOLA UNA TALEA DELL'ALBERO SIMBOLO

Il Raggruppamento Carabinieri Biodiversità ha proceduto alla duplicazione e distribuzione dell'Albero di Falcone, fulcro di un brillante progetto di educazione alla legalità ambientale: il Progetto Nazionale "Un albero per il futuro", promosso dal Ministero della Transizione Ecologica.
Questo progetto, cui la professoressa Mariarosaria Esercizio ha iscritto la Scuola Melone, ha permesso la donazione e messa a dimora nelle scuole italiane di circa mezzo milione di piantine, fra cui una decina del nostro Istituto scolastico. L'offerta di specie vegetali autoctone da consegnare agli studenti si è però arricchita di un albero simbolo dell'impegno alla lotta alle mafie: l'Albero del giudice Giovanni Falcone. Così alcune gemme del famoso Ficus macrophilla columnaris magnoleides che cresce nei pressi della casa del giudice assassinato nel 1992 dalla mafia, sono state prelevate grazie alla collaborazione fra Carabinieri, Fondazione Falcone, Comune e Soprintendenza di Palermo e duplicate nel moderno Centro Nazionale Carabinieri per la biodiversità forestale (CNBF) di Pieve Santo Stefano (AR).
"Il 3 marzo, i carabinieri Alfredo Cea e Valerio Finori, del Nucleo Tutela Biodiversità corpo dei Carabinieri Forestali di Tarquinia, hanno quindi consegnato alla nostra scuola una talea di questo albero simbolo. Per intendersi, la talea donataci crescerà, ma non sarà una pianta simile a quella cui il giudice martire Giovanni Falcone teneva molto, ma sarà proprio quella, avendo esattamente lo stesso patrimonio genetico a simboleggiare che la legalità da Palermo, dalla casa di Falcone sta dilagando ovunque in Italia ed ha messo le radici anche a Ladispoli nell'Istituto Comprensivo "Corrado Melone".

SCUOLE GREEN E VIE SPOGLIE

IL LAVORO DEGLI AMBIENTALISTI E LA POLITICA DEL CEMENTO

Messi a dimora un melo e un ciliegio alla scuola Livatino di Ladispoli, lo riportano i volontari di Salviamo il Paesaggio e Scuolambiente impegnati nell'iniziativa e come sempre, nel sensibilizzare i giovani della città verso la natura e la cura dell'ambiente.
Peccato che, mentre si potenzia l'educazione ambientale, e al contempo si apportano migliorie alle strutture scolastiche, si continua a tagliare gli alberi nei Comuni d'Italia, anche Ladipoli è sempre più spoglia di verde, ossigeno, bellezza. Spazio a nuove costruzioni che sorgono anche dove non ti aspetteresti mai che qualcuno scegliesse di abitare, vista Aurelia, per esempio.

Immagini: Salviamo il paesaggio Roma Nord

Farmacia
Cavallini Maria Teresa

Omeopatia - Erboristeria - Veterinaria - Sanitaria

TAMPONI RAPIDI
TUTTI I GIORNI: 09-11

Farmacia
aderente al gruppo
VALORE SALUTE
www.valoresalute.it

SCOPRI IL PROTOCOLLO
VISO E CAPELLI
SU MISURA PER TE
CON LA NOSTRA
CONSULENTE
DERMOCOSMETICA

VICHY
LABORATOIRES

Beauty Day

SABATO 18 MARZO

Via Vivaldi, 37 - Valcanneto/Cerveteri (Rm) - **Tel./Fax 06.99206361**
email: farmacavallini@gmail.com *Farmacia Cavallini Dott.ssa Maria Teresa*
Orari d'apertura dal lunedì al sabato 8:30/13:00 - 16:00/19:30 - Domenica 09:00 - 13:00

Cronaca dal

PROCESSO PASCUCCI

Civitavecchia - È iniziato il processo al Tribunale di Civitavecchia che vede imputati con l'accusa di corruzione l'ex sindaco di Cerveteri Alessio Pascucci insieme al costruttore romano Domenico Bonifaci e Giuseppe Costa. Ultima udienza, lunedì 6 marzo: rinvio a settembre 2023.

SMARRITI NEL BOSCO

Cerveteri - Domenica 5 marzo i Vigili del fuoco di Cerveteri sono stati impegnati, fino a tarda sera nella ricerca di un sessantenne e di sua figlia, si erano smarriti nel bosco adiacente le cascatelle di Cerveteri. L'impervietà della zona ha reso necessario l'utilizzo del mezzo fuoristrada.

AL VIA ALL'ISTITUTO SUPERIORE "GIUSEPPE DI VITTORIO" IL CORSO BLSD

Ladispoli – Al Di Vittorio inizia il corso BLSD con lezioni teoriche e pratiche rivolto agli studenti: manovre di base per intervenire a supporto delle funzioni vitali in caso di arresto cardiaco improvviso. Il Corso è organizzato grazie all'Associazione "Il cuore di Andrea" dedicata ad Andrea Pappalardo.

OPERAZIONE RIDER

Ladispoli – Smantellata piazza di spaccio nel Comune. Nove persone arrestate per spaccio e detenzione di sostanze stupefacenti. Chiusura coattiva per 30 giorni di due attività di ristorazione e bar di Ladispoli dove gli indagati erano soliti riunirsi per svolgere gli illeciti.

MORSA DA UN CANE ALLA STAZIONE

Ladispoli – Morsa a una mano una donna di 35 anni, si trovava al sottopassaggio della stazione ferroviaria di Ladispoli con il figlio sul passeggino. Il cane appartiene ad uno dei clochard presente nella stazione. Medicata dai sanitari del pronto soccorso.

territorio

INCIDENTE MORTALE A SANTA MARINELLA

Santa Marinella - Incidente mortale al civico 11 di via IV Novembre. L'auto perde il controllo e nell'impatto perde la vita il conducente. Estratti dalle lamiere dai Vigili del Fuoco di Civitavecchia. Il passeggero affidato alle cure dei sanitari.

NO ALL'ESPIANTO DEGLI ULIVI

Viterbo - Il Biodistretto della via Amerina e delle Forre in presidio davanti alla sede distaccata dell'assessorato all'agricoltura della Regione Lazio. É in corso da anni un taglio scriteriato e irresponsabile di alberi di ulivi per sostituirli con coltivazioni intensive di noccioleti.

TESCHIO E OSSA UMANE IN CANTIERE

Roma - Un teschio e delle ossa umane sono stati trovati sotterrati a tre metri di profondità da alcuni operai che stavano svolgendo lavori alle tubature in via Isonzo, piazza Fiume la mattina del 7 marzo. Da una prima analisi sembra non si tratti di ossa recenti.

FRASCATI IN LUTTO PER IL SENATORE ASTORRE

Bruno Astorre, senatore del Partito Democratico, è morto mentre si trovava in uno degli uffici del Senato a Palazzo Cenci venerdì 3 marzo. La procura ha aperto un fascicolo, l'ipotesi al vaglio degli inquirenti sarebbe quella di un gesto volontario. Frascati rende omaggio ad Astorre.

AEREI PRECIPITANO SULLE CASE: DUE MORTI

Guidonia - Appartenenti al 60° stormo di Guidonia i due velivoli dell'aeronautica militare si sono scontrati in volo precipitando tra le case e le strade. Sul posto polizia, carabinieri, vigili del fuoco e 118. Morti sul colpo i due piloti, "in volo nell'ambito di una missione addestrativa".

EMERGENZA LOCULI
SLITTA ANCORA L'AMPLIAMENTO DEL CIMITERO

E C'È CHI PROPONE DI REALIZZARE UN TEMPIO CREMATORIO PER I CARI ESTINTI

Ennesimo semaforo rosso per l'ampliamento del camposanto di Cerveteri. Un tema molto sentito questo dalla popolazione perché gli spazi, nei quattro cimiteri della città, sono ormai terminati e spesso ai cittadini non resta che scegliere la cremazione per i cari estinti. La discussione torna ad accendersi per via di un nulla osta della Sovrintendenza che sarebbe dai fatto scaduto proprio per poter avviare questo ampliamento di loculi. «Un progetto tecnico esecutivo, pagato 11.200 euro con i soldi dei cittadini, gettato alle ortiche. Un nulla osta della sovrintendenza ottenuto nel 2013 di cui prima viene negata l'esistenza e poi viene lasciato scadere», è quanto sostiene Anna Lisa Belardinelli consigliere comunale di minoranza. Pochi giorni fa il collega di opposizione Gianluca Paolacci aveva persino lanciato la proposta di realizzare un forno crematorio distante dal centro abitato per fronteggiare questa situazione di emergenza. Si attendo ora un segnale dell'amministrazione comunale che anni fa decise di puntare sulla realizzazione del quinto cimitero, iter però saltato per un vizio di forma nella gara legata ad un project financing. Per un periodo le salme dei cerveterani vennero addirittura mandate in prestito nel camposanto di Ladispoli. «La soluzione definitiva – è la risposta dell'assessore ai Lavori pubblici, Matteo Luchetti - è la creazione di un nuovo cimitero. Ciò nonostante, vogliamo realizzare l'ampliamento e stiamo lavorando per questo».

CERVETERI E QUEGLI ALBERI TAGLIATI.
PER IL SINDACO È COLPA DELLE MALATTIE

La segnalazione di un altro albero probabilmente da rimuovere è partita anche in zona della necropoli di Cerveteri. Tagli netti di piante accaduti nel territorio spesso negli ultimi mesi. A cittadini e automobilisti ormai non sfugge più nulla ma più che altro ci si chiede il motivo per cui le chiome alberate siano state abbattute in varie zone etrusche. Il sindaco fornisce una spiegazione. «Personalmente – risponde Elena Gubetti – mi piacerebbe che non fosse toccato nemmeno un albero nella nostra città. Però dico anche che per il normale ciclo della vita le piante, purtroppo, si ammalano e per ragioni di sicurezza di conseguenza evidentemente devono essere tolte. Come magari accaduto nei pressi della necropoli. La Sovrintendenza, con i suoi agronomi, avrà certificato la malattia parassitaria come accaduto anche in altre parti di Cerveteri e in altre città. Diciamo in genere che la scelta di piantare dei pini nel corso del tempo non è stata felicissima». Fotografia identica sulla via Aurelia a Ladispoli ad esempio. Tanta tristezza per i pini abbattuti, una decina finora, e per quelli che l'Anas deciderà di sradicare. Sono anche i pini famosi del celebre film "Il Sorpasso" di Dino Risi, un cult del cinema italiano. Restando a Cerveteri presto – e lo ha fatto capire nelle scorse settimane l'assessore ai Lavori pubblici, Matteo Luchetti – altri pini saranno rimossi in via Chirieletti. Le loro radici hanno sfondato la pavimentazione e l'area è transennata. Verranno sostituti da altre alberature.

L'Ortica del Venerdì, punge ma non fa male. Unica ed originale. *www.orticaweb.it - Facebook: Ortica del Venerdì*

CONSEGNE A DOMICILIO

VIA AURELIA KM 42,700 - CERVETERI
TEL . 06 99 444 201 - FAX 06 99 444 217 - info@cantinacerveteri.it

www.cantinacerveteri.it

IL NUMERO 1 DEL RISPARMIO

Per la casa e la

ANGUILLARA SABAZIA
VIA GIOLITTI, 3

BRACCIANO
VIA ARTURO PERUG

IL NUMERO 1 DEL RISPARMIO IL NUMERO 1 DEL RISPARMIO

MAGAZZINI
aury's
1 DEL RISPARMIO

- DETERSIVI
- PROFUMERIA
- CASALINGHI
- GIOCATTOLI
- ELETTRODOMESTICI
- CARTOLERIA

a famiglia

INI

CERVETERI
LARGO ALMUNECAR, 20

LADISPOLI
VIA GLASGOW, 60

IL NUMERO 1 DEL RISPARMIO IL NUMERO DEL RISPARMIO

di Barbara Pignataro

GRANDE SUCCESSO DI PUBBLICO PER LE GARE DI JUDO AL "PALASORBO"

IL LADISPOLANO ROBERTO BEDINI SI È QUALIFICATO PER LE FINALI NAZIONALI

Sabato 4 e Domenica 5 marzo 2023 si sono svolte a Ladispoli, presso il Palazzetto dello sport intitolato al prof. Sorbo, alcune rilevanti gare di Judo, organizzate dalla Federazione Italiana Judo Lotta Karate e Arti Marziali (FIJLKAM) in collaborazione con il Comune di Ladispoli e con l'Associazione Sportiva "Educazione Judo Ladispoli", del maestro Pier Carlo Fabri, che si allena presso il Centro Sportivo "La Palma". Sono circa 900 gli atleti intervenuti nel corso dei due giorni di gare, provenienti da tutto il centro Italia, che hanno garantito un grande successo di pubblico. Ottima anche l'organizzazione della manifestazione che ha visto in prima linea l'amministrazione comunale, con il Sindaco di Ladispoli, Alessandro Grando, e il Consigliere Comunale Lorena Panzini, delegata al funzionamento del Palazzetto dello Sport.

Di particolare importanza la gara del sabato mattina valida per le qualificazioni interregionali Lazio/Abruzzo al campionato italiano Under 18, che ha visto come protagonista proprio un giovane atleta di Ladispoli, il sedicenne Roberto Bedini, frequentante l'ISIS "G. Di Vittorio". Il ragazzo dopo una gara esaltante si è qualificato con successo per le finali del campionato italiano che si svolgeranno a Taranto nei prossimi 18 e 19 marzo 2023.

Doppiamente soddisfatto, dunque, il maestro Pier Carlo Fabri, sia per l'eccellente riuscita della manifestazione sia per la notevole performance di tutti i suoi atleti, non solo U18 ma anche fanciulli e ragazzi. L'Associazione Sportiva "Educazione Judo Ladispoli" si conferma una realtà importante sul territorio per risultati sportivi e valori trasmessi.

LA LIONS PORTA I COLORI DELLE CITTÀ DI LADISPOLI E CERVETERI IN BELGIO

SUL PODIO ALLA GARA INTERNAZIONALE DI TAEKWONDO OLIMPICO

Sabato 4 marzo si è svolta la gara di Taekwondo Olimpico specialità Forme/Freestyle "Open Challenge Cup 2023" in Tongeren Belgio, gara Internazionale dove ha contato 400 iscritti, 71 squadre di 12 nazionalità diverse e atleti delle nazionali: Belgio, Olanda, Germania, Danimarca, Grecia, Francia e Islanda, un'importante gara a livello Europeo.

La scuola Lions del Maestro Benardinelli ha partecipato con due allieve dei rispettivi Centri Sportivi Il Gabbiano di Ladispoli e RIM di Cerveteri ottenendo i seguenti risultati. Nella specialità Forme Ioana Cetica (cintura nera under 25) è arrivata in semifinale su 27 atlete si è classificata 18° alla sua prima gara Internazionale, le finali nelle forme sono composte da 8 atleti. Elisa Pacchiarotti (cintura nera under 17) anche lei arrivata in semifinale nelle forme si è classificata 13° su 32 atlete, Elisa ha superato tutte le atlete della Nazionale Islandese ed è stata la migliore italiana in categoria. Nella specialità freestyle (coreografia di tecniche di Taekwondo e acrobazie con musica) Elisa Pacchiarotti già vice Campionessa Italiana in carriera, ha conquistato il 3° gradino del podio e la medaglia di bronzo, dietro al Belgio, un grande risultato sportivo per le nostre Città rappresentate all'estero da atleti di Ladispoli e Cerveteri di altissimo livello.

L'Ortica del Venerdì, punge ma non fa male. Unica ed originale. www.orticaweb.it - Facebook: Ortica del Venerdì

CASA del TENDAGGIO

Antica Tappezzeria dal 1974

PERGOTENDE E VETRATE PANORAMICHE

INSTALLAZIONE SENZA PERMESSO

RICOPERTURA
DIVANI E SEDIE

COMPLEMENTI D'ARREDO
PER TENDAGGI

ZANZARIERE

MATERASSI

RETI
ORTOPEDICHE

-50% DIRETTAMENTE IN FATTURA

Ladispoli: Via Ancona, 26/b - Tel. 06.9946864

di Barbara Pignataro

L'ASSOCIAZIONE LA PESCA CHE AMO RADDOPPIA

UNA SEDE ANCHE A CERENOVA. APERTE LE ISCRIZIONI AL CORSO DI PESCA SPORTIVA RIVOLTO AI BAMBINI DAI 7 ANNI IN SU'

Dopo il grande successo avuto a Ladispoli approda a Cerveteri il corso di pesca sportiva gratuito per bambini dai 7 anni in su, a cura dell'associazione La pesca che amo di cui il presidente è Vasapolli Giuseppe. Un corso dove i bambini hanno la possibilità di socializzare, divertirsi e apprendere le tecniche di pesca. Imparano inoltre a rispettare l'ambiente, iniziando dalla conoscenza del territorio. Le giornate di pesca si svolgeranno nei laghi della zona, non mancheranno trofei e medaglie a premiare l'impegno dei giovani partecipanti. "Ogni iscritto riceverà un kit composto da maglietta, cappello, valigetta da pesca, canna e tutto quanto occorre per praticare questo sport, compreso tutto il mio sapere" - spiega Giuseppe. Ideatore dell'iniziativa, nonché istruttore con la passione della pesca che intende condividere con i giovani abitanti di Cerveteri. Crede fortemente possa essere un'alternativa sana alla noia che affligge i ragazzi, che spesso porta a trascorrere troppo tempo sui social network. "A me la pesca sportiva ha cambiato la vita. Ho conosciuto tante persone, allacciato amicizie solide, e formato: ho conosciuto tutte le specie ittiche del lago e studiato l'ecologia marina. Lo stesso faranno i partecipanti al corso di pesca completamente gratuito, che si svolgerà a Cerenova, nella struttura sita in via Luni.
La presentazione avrà luogo lunedì 27 marzo.
Per info: 3290142984 oppure info.corsopesca@gmail.com

OMAGGIO ALLA DONNA IN MUSICA E POESIA

DOMENICA 12 MARZO ALLE ORE 19 ALLA PARROCCHIA SS. TRINITÀ

Dimitri Terenzi: "Mercoledì 8 marzo ricorre la Giornata Internazionale dei Diritti della Donna, deve essere questo un giorno di profonda riflessione, in quanto sono molti i Paesi nel mondo dove le donne sono private dei più importanti diritti e vittime di discriminazioni. Abbiamo voluto onorare questa ricorrenza omaggiando la figura della donna attraverso canzoni e poesie. L'evento si terrà presso la Parrocchia SS.Trinità di Cerveteri il 12 marzo alle ore 19.00."

FARMACIA BORGO SAN MARTINO

dott. Bruno MIGLIORE

...il nostro Staff pronto per le tue necessità!

La nostra Farmacia è orientata ad erogare i servizi per tutte le generazioni, dai neonati ai senior, passando dalle esigenze dei lavoratori e dei genitori

EspressoFarmaco 338.3968169

Ritiriamo le Vostre ricetta presso gli studi Medici
o inviateci il codice delle stesse
e riceverete, SENZA COSTI AGGIUNTIVI,
i farmaci a domicilio

Farmacia Borgo San Martino · Via Doganale, 108 · Cerveteri · 0691511108 · 3383968169

di Andrea Macciò

DAL CORPO NEUTRO AL CYBORG POSTUMANO

UNA SERRATA CRITICA ALL'IDEOLOGIA GENDER DAL PUNTO DI VISTA FEMMINISTA, UN' ANALISI DOCUMENTATA SU COME UNA LOTTA DI LIBERAZIONE SI SIA TRASFORMATA IN UN INGANNO DEL POTERE

Dal corpo neutro al cyborg postumano. Riflessioni critiche sull'ideologia gender di **Silvia Guerini** è una critica dal punto di vista femminista alla cosiddetta "ideologia del gender".

In *Gender Trouble* (1989) Judith Butler cercava di dimostrare come non solo il genere, ma anche il concetto di corpo sessuato siano una costruzione sociale e che il sesso non sarebbe un dato biologico ma un costrutto "assegnato alla nascita" e modificabile. Silvia Guerini analizza in maniera critica le ricadute di queste tesi.

La sua tesi è che dietro l'attenzione mediatica alle rivendicazioni del movimento Lgbtq+ non vi sia l'interesse per i diritti di una minoranza della popolazione, ma un'agenda portata avanti da poteri economico-finanziari legati alla tecnoscienza e al capitalismo della sorveglianza,

Michel Foucault ne *La volontà di sapere* mostra come il potere più che reprimere la sessualità abbia trasformato i comportamenti sessuali in oggetti di sapere e di potere. I poteri legati agli interessi della tecnoscienza hanno investito nel corso dell'ultimo ventennio nel trattamento medico della disforia di genere: se un ragazzo o una ragazza si comportano in modo difforme agli stereotipi, o mostrano attrazione per persone dello stesso sesso, secondo un discorso oggi diffuso sarebbero *"nate in un corpo sbagliato"* e la soluzione sarebbe quella di trasformarlo, con una transizione "di genere" tramite l'assunzione di ormoni e la chirurgia.

Silvia Guerini ritiene che questo approccio sia una versione postmoderna delle terapie di conversione alle quali venivano costretti gli omosessuali. In luogo di contestare gli stereotipi e le pressioni sociali, questo approccio li rafforzerebbe, ritenendo che il problema non siano gli stereotipi stessi, ma la persona, nata in un corpo sbagliato.

Non c'è dubbio che la medicalizzazione della disforia di genere sia un dispositivo di potere dietro al quale agiscono interessi economici. L'autrice ricostruisce questo slittamento, mostrando come le operazioni di transizione permettano a una scienza senza scrupoli la presa in carico del vivente.

L'autrice critica la prospettiva *cyberfemminista* che vede nella fusione dell'organico con l'inorganico e nella cancellazione del legame tra procreazione e sessualità una prospettiva di liberazione.

In *Chtulucene* Haraway delinea una società governata da scienziati dove i bambini nasceranno tramite la riproduzione artificiale, ma oggi il legame tra progresso scientifico e libertà personale è saltato. La critica femminista alla teoria del *gender* si distingue da quella della destra conservatrice e dei movimenti confessionali in quanto riconosce la natura socialmente costruita del genere, degli stereotipi e dell'istituzione familiare, ovvero il dispositivo con il quale la società disciplina le relazioni sessuali tra persone e la procreazione, rivendicando il concetto di "corpo sessuato" come dato biologico preesistente al discorso.

Intorno alla medicalizzazione della disforia di genere si muovono poteri e interessi mossi da intenti diversi

dalla liberazione delle persone dall'oppressione sociale, ma è sicuro che dietro l'aggiunta dei suffissi TQ+ alle lotte del movimento Lgb negli anni 2000 e alla presa in carico da parte di medicina e psichiatria della "non conformità di genere" vi sia un disegno ideologico mosso dagli esponenti del movimento transumanista per trasformare il corpo umano "sessuato" in un corpo fluido e neutro, cancellando il legame tra procreazione e sessualità tramite la riproduzione artificiale in nome di un mondo post-umano?

Queste argomentazioni presuppongono che i poteri che hanno orientato in senso medico il discorso della disforia di genere, depoliticizzandolo, agiscano con uno scopo preciso e che il loro agire sia orientato verso un modello distopico di società ideale sostanzialmente trans-umana o almeno post-umana. Per quanto ci siano persone con grande potere vicine alla tesi del movimento transumanista, non è così scontato che la loro influenza possa orientare in maniera pervasiva i fenomeni sociali. Più probabile che questi poteri abbiano intercettato istanze presenti nella società a partire dagli anni Sessanta e Settanta con la crisi dei modelli "di genere" per piegarle ai loro interessi.

Occorre distinguere tra la teoria di Judith Butler, che non si dichiara a favore della medicalizzazione della disforia di genere, e quella cyberfemminista portatrice di una fiducia incondizionata nel potere liberatorio della scienza. In *Gender Trouble*, Butler sottolinea, analizzando la storia di Herculine Barbin, come una persona che non si identificava nel cosiddetto binarismo sia stata costretta a ricorrere alla chirurgia per assumere un aspetto maschile e rientrare in questo modo nei ranghi di quello che è classificabile. Eliminando le pressioni sociali a conformarsi a un modello e a definirsi in un ruolo "sessuato" per la minoranza di persone non classificabili nel modello "binario" renderebbe inutile il ricorso alla medicina e alla chirurgia, depotenziando anche la possibile presa in carico di queste istanze dai poteri "transumanisti". Le posizioni del femminismo radicale e di Butler potrebbero trovare un punto d'incontro nel rifiuto della presa in carico della vita da parte del potere medico e psichiatrico.

Sarebbe però necessaria una presa di distanza più chiara della critica femminista alla teoria del gender dagli approcci confessionali e conservatori, per i quali invece non solo il sesso biologico, ma anche i ruoli sociali e le strutture familiari sono "naturali".

Dal corpo neutro al cyborg postumano rimane un libro interessante e stimolante, che ha il coraggio di affrontare in maniera seria, appassionata e documentata temi centrali in una società nella quale la presa in carico della vita da parte del potere è diventata la nuova frontiera della bio-politica.

di Barbara Pignataro

GRANDE SUCCESSO PER RACCONTA LA TUA STORIA

ph Paolo Mariani

L'INIZIATIVA LETTERARIA A CURA DELL'ORTICA DEL VENERDÌ

Un'idea nata quasi per gioco si è trasformata in un vero successo. Il libro d'esordio "Nessun segno sulla neve" di Daniela Alibrandi, dalla trama tosta da leggere e da analizzare. L'incontro tra i lettori si è svolto presso la redazione de L'Ortica del Venerdì giovedì 2 marzo, a cura della casa editrice Edizioni Universo, che nel 2015 ha rieditato il romanzo "Nessun segno sulla neve" impreziosito dai disegni di Carlo Grechi. "Il mio primo romanzo, quello che, come tutti i "primi", occupa un posto speciale, continua a darmi enormi soddisfazioni. Solo una settimana fa era tra i primi Best Seller di Kobo. Moderata dalla giornalista Barbara Pignataro, la riunione ha confermato la forza della narrazione e la capacità di suscitare intense emozioni in chi legge" spiega la scrittrice che ringrazia i lettori presenti per l'intenso dibattito nato su argomenti toccanti, come la violenza, le lotte studentesche del Sessantotto, la voglia di emancipazione delle ragazze, spesso punite per aver indossato minigonne e casacche di tela indiana trasparente. "Un gruppo eterogeneo di persone ha dato vita a uno dei dialoghi più interessanti che ricordi, a volte acceso e a volte disteso, ma sempre imperniato su ciò che la storia ha trasmesso loro", conclude.

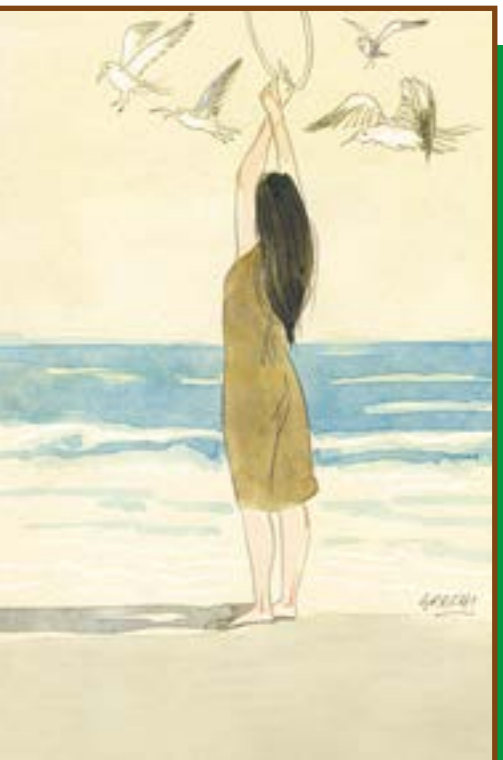

IL CALENDARIO DI CARLO GRECHI

***Giocando con i Gabbiani*, 8 marzo 2023**

Puntuale Carlo Grechi presenta il calendario dedicato alla donna, nato in occasione della Giornata Internazionale dei Diritti della Donna che ricorre l'8 marzo. Rappresenta una piacevole tradizione per il Comune di Cerveteri dove l'artista risiede dal lontano '76 e dove ritrae l'animo femminile nelle sue infinite sfumature, cogliendo di volta in volta forza e fragilità che la caratterizzano. L'edizione 2023 vede la donna giocare con i gabbiani in riva al mare immersa nella natura per lasciare che i desideri si affaccino alla luce. Capelli sciolti al vento, liberi come i piedi nudi sulla sabbia. Esce, punta alla natura. Un gesto sovversivo? I capelli ancora sono la chiave di una possibile emancipazione, simbolo di una donna che vuole avventurarsi all'esterno. E spaventa. Il calendario è stato presentato mercoledì 8 marzo nell'Aula Consiliare del Granarone nell'ambito degli eventi dedicati alla ricorrenza a cura dell'amministrazione comunale, in collaborazione con diverse realtà associative del territorio.

ARS MEDICA
PIERANTOZZI

Ritorna a sorridere con noi

PROTEGGI IL TUO SORRISO

PRENOTA OGGI STESSO LA TUA VISITA DI **CONTROLLO**

CURE E PREVENZIONE IN UN UNICO CENTRO

DOVE TROVERAI UNO STAFF DI MEDICI
ESPERTI IN OGNI TIPOLOGIA DI TRATTAMENTO
PER RISPONDERE A TUTTE LE TUE ESIGENZE

- RADIOGRAFIA DIGITALE
- PANORAMICA DIGITALE
- TAC 3D/DENTAL SCAN CONE-BEAM
- IMPRONTA CON SCANNER INTRAORALE SENZA FASTIDIOSE PASTE
- FACCETTE ESTETICHE CON TECNOLOGIA CAD CAM (IN GIORNATA)
- CHIRURGIA LASER
- ANALGESIA SEDATIVA CON PROTOSSIDO D'AZOTO
- IMPLANTOLOGIA
- IMPLANTOLOGIA A CARICO IMMEDIATO
- PICCOLA CHIRURGIA
- PROTESI FISSA E MOBILE
- ENDONDONZIA/PEDODONZIA
- ORTODONZIA FISSA E MOBILE
- INVISALING - IGIENE ORALE
- SBIANCAMENTO
- CONSERVATIVA

PAGAMENTI AGEVOLATI

possibilità di finanziamento a tasso 0% con pratica gestita interamente dallo studio

CERVETERI: VIA SETTEVENE PALO, 267 TEL. 06.9940067
SANTA MARINELLA: V.L.ODESCALCHI, 4 TEL. 0766/510174

I Vasi parlanti

Ennio Tirabassi
Maestro d'Arte

LA GORGONE MEDUSA

Era in origine Medusa, una delle donne più belle del mondo. Tutti la volevano e lei pietrificava

Disegno della maschera Gorgone Medusa realizzato dal Maestro Ennio Tirabassi

Siamo a Cerveteri nella necropoli di San Paolo nella tomba 2, dove è stata trovata una delle Gorgone più antiche, una raffigurazione che risale al VII secolo a.C. rinvenuta in un contenitore di bronzo e conservata oggi al Museo Nazionale Etrusco di Villa Giulia.

La maschera appartiene ad uno dei corredi più sontuosi ritrovati in Etruria. Sebbene Medusa sia comunemente considerata un mostro, la sua testa viene inquadrata miticamente come un amuleto protettivo, in grado di tenere lontano il male e rendere giustizia all'eroe.

La leggenda narra che Perseo, figlio di Zeus, ricevette l'elmo dell'invisibilità da Ade, un paio di sandali alati di Ermes, uno scudo di bronzo riflettente da Atena e una spada da Efesto per proteggersi per assolvere il compito di tagliare la testa di Medusa. L'unica mortale delle tre figlie di Forco e Ceto, due orribili mostri marini, Medusa sembra fosse bellissima e tutti la volevano. Anche Poseidone, dio del mare, fu attratto dalla sua bellezza, la desiderò e la prese nel santuario di Atena, divinità delle Arti, della Sapienza e della Guerra. La dea trovò vendetta trasformando i capelli di Medusa in serpenti, in modo che chiunque la guardasse direttamente si trasformasse in pietra. Diventa una creatura mostruosa e viene chiamata Gorgona. Perseo donò ad Atena la testa di Medusa, che la fissò sulla sua egida (uno scudo) per spaventare i nemici.

La maschera fu trovata a Cerveteri nella Tomba di San Paolo dall'archeologa Maria Antonietta Rizzo, a curarne il restauro fu F.R. Mizzoni nel laboratorio di Ennio Tirabassi, suo il disegno presente nella pagina.

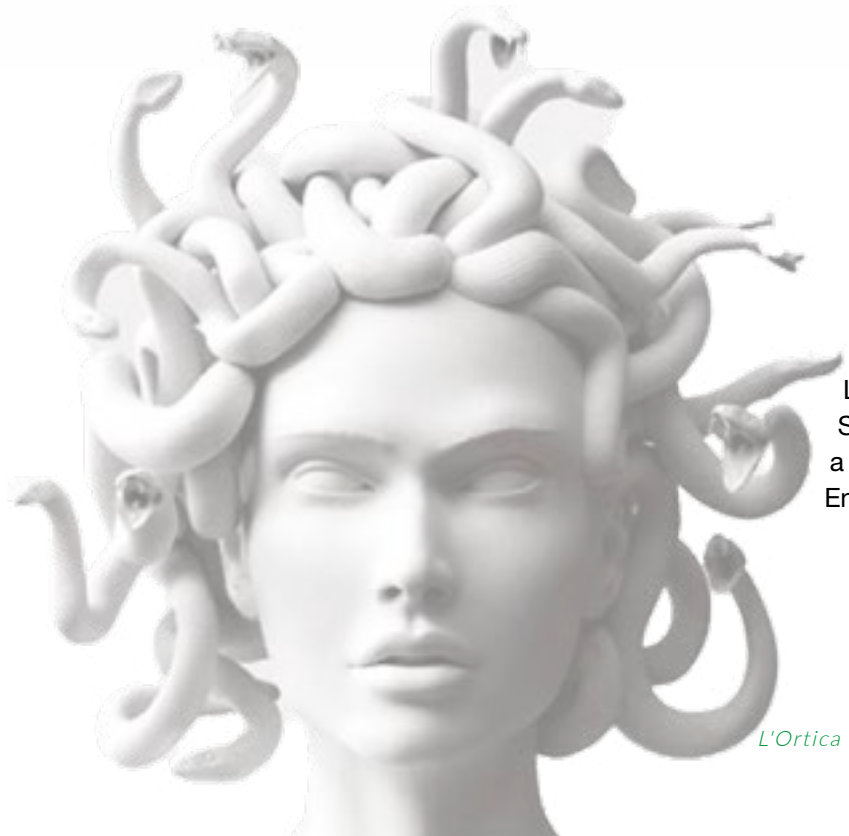

FARMACIA MEXICO

dott.sse Rossi e Romero

SEGUICI SUI SOCIAL

ORARIO CONTINUATO DAL LUNEDÌ AL VENERDÌ **08.30-20.00**

SERVIZIO DI AUTOANALISI

PROFILO LIPIDICO
(HDL/LDL/TRIGLICERIDI COLESTEROLO TOTALE)

PROFILO GLUCIDICO
(GLICEMIA/ EMOGLOBINA GLICATA)

I NOSTRI **SERVIZI**

- HDL/LDL/TRIGLICERIDI COLESTEROLO TOTALE
- EMOGLOBINA GLICATA/GLICEMIA
- **HOLTER PRESSORIO**
- **HOLTER CARDIACO**
- **ECG ADULTI E BAMBINI** (valido anche per attività sportiva)
- GIORNATE DI PREVENZIONE-SCREENING
- DERMOCOSMESI
- INFANZIA
- VETERINARIA
- OMEOPATIA
- FORATURA DEI LOBI CON ORECCHINI ANALLERGICI
- CONSEGNA FARMACI A DOMICILIO **GRATUITA**
- SERVIZIO RECUP GRATUITO PER LA PRENOTAZIONE DI VISITE ED ESAMI

Una farmacia al vostro servizio con professionalità e cordialità

LADISPOLI - Via Genova 24 a/b

06.52727267 350.1372771 - farmaciamexico@gmail.com

di Barbara Civinini

ACCORDO PER LA PROTEZIONE
DELLA BIODIVERSITÀ NELLE ACQUE INTERNAZIONALI

L'HA RAGGIUNTO L'ONU, DOPO QUASI DUE DECENNI DI COLLOQUI. OLTRE CINQUE MILIONI E MEZZO DI PERSONE HANNO GIÀ FIRMATO LA PETIZIONE DI GREENPEACE

L'accordo, che vuole garantire la conservazione e l'uso sostenibile della diversità biologica in acque internazionali, dopo quasi vent'anni di colloqui, è stato raggiunto della Conferenza intergovernativa sulla biodiversità marina delle aree al di fuori della giurisdizione nazionale, più conosciuta con l'acronimo BBNJ. Già denominato "Trattato sull'alto mare", il quadro giuridico collocherebbe il 30% degli oceani del mondo in aree protette, destinerebbe più denaro alla conservazione marina e coprirebbe l'accesso e l'uso delle risorse genetiche marine. *L'accordo* – ha detto il segretario generale António Guterres, tramite il suo portavoce – *è fondamentale per affrontare la triplice crisi planetaria del cambiamento climatico, della perdita di biodiversità e dell›inquinamento.* È anche fondamentale per raggiungere gli obiettivi e i traguardi relativi agli oceani dell'Agenda 2030 per lo sviluppo sostenibile e del Quadro globale per la biodiversità, afferma la dichiarazione, riferendosi al cosiddetto impegno "30×30" per proteggere un terzo della biodiversità mondiale – terrestre e marina – entro il 2030 realizzato dalla storica conferenza delle Nazioni Unite a Montreal lo scorso dicembre. Indubbiamente, si tratta di una svolta storica al pari del protocollo di Kyoto per la protezione del clima, anche perché vuole conservare un ecosistema che produce la metà dell'ossigeno che respiriamo. *Non si tratta solo di un momento storico per la protezione degli oceani, ma è anche un segnale che in un mondo sempre più diviso, la protezione della natura e delle persone può trionfare sui calcoli della geopolitica*, dichiara Laura Meller di Greenpeace.

L'Ortica del Venerdì, punge ma non fa male. Unica ed originale. www.orticaweb.it - Facebook: Ortica del Venerdì

Alabiso Lab

SALUS MEDICAL CENTER
STRUTTURE SANITARIE ASSOCIATE

COVID-19

- TAMPONI ANTIGENICI QUANTITATIVI INDICE COI
- TAMPONI RAPIDI ANTIGENICI
- TAMPONI MOLECOLARI

ORARI

Lunedì-Venerdì: 7,30-11,30/15,30-17,30

Sabato: 7,30-11,30

Domenica: 8,00-12,00

PRENOTA ONLINE I TUOI TAMPONI
WWW.GRUPPOSALUS.NET

CERVETERI

VIA ETTORE SALOMONE 14 (ZONA MERCATO)

TEL. 0699552602 - 069949944 - WWW.GRUPPOSALUS.NET

AUTORIZZAZIONE REGIONE LAZIO N. 400537 DEL 22/01/2021 - DIRETTORE TECNICO DOTT.SSA ELEONORA CAPOROSSI

L'OROSCOPO

che Punge ma non fa male

Ariete
Elemento Fuoco

La grande energia di Venere potrà stimolare svolte coraggiose. Assecondare l'istinto porta a risultati sorprendenti quanto duraturi.

Leone
Elemento Fuoco

Alti e bassi negli studi e negli affari, assecondare il ritmo e muoversi a tempo è l'unica strategia vincente al momento.

Sagittario
Elemento Fuoco

L'aria si fa dolce e le giornate più dinamiche, anche se gli impegni vi stressano riuscirete a godere di momenti all'aperto in compagnia.

Toro
Elemento Terra

Leggerezza, benessere e pelle luminosa sono i doni che Venere vi riserverà in questo accenno di primavera, passate più tempo nella natura.

Vergine
Elemento Terra

La variabilità del periodo corrisponde all'attività mentale, frenetica ma senza costrutto. In compenso l'amore è vivace e gratificante.

Capricorno
Elemento Terra

Basta compromessi, via libera al taglio di relazioni tossiche rinviato finora. La stagione del sole vi rende più forti e determinati.

Gemelli
Elemento Aria

Le attenzioni in amore diranno più delle parole. Seppur con fatica, corriamo e l'arrivo al traguardo sarà colmo di soddisfazioni.

Bilancia
Elemento Aria

Il clima sonnacchioso del mese induce alla pigrizia in controtendenza con il ritmo frenetico del mondo circostante. Sveglia!

Acquario
Elemento Aria

Nessuna impresa è impossibile quando si è motivati da una forte voglia di emergere. Restate positivi siete vicini al traguardo che ritenevate irraggiungibile.

Cancro
Elemento Acqua

Nella professione farà giocoforza rintoccassi le maniche. Non si vive di sole intuizioni anche se di solito vi sostengono in ogni ambito.

Scorpione
Elemento Acqua

La primavera arriva e con sé Cupido, forti emozioni spezzano la rassicurante ma noiosa routine che vi vede intrappolati da troppo tempo.

Pesci
Elemento Acqua

In famiglia e in amore potrà divampare qualche incendio da sopire con la tolleranza. Settimana da attraversare con prudenza.

ORDINE DEI MEDICI VETERINARI DELLA PROVINCIA ROMA 425
AMBULATORIO VETERINARIO
Dir. Sanitario Dott. De Angelis Pio
Via Fratelli Soprani, 50 - Cerveteri (Rm)
Tel./Fax 06 9943155 - Cell. 360 240002

con voi dal 1934

Farmacia Dott. Luigi Demichelis

➤ **TEST RAPIDI** ANTIGENICI

➤ **SCREENING** COLON RETTO

PRENOTAZIONI AL NUMERO
06 99 47 746

SERVIZIO GRATUITO
CONSEGNA A DOMICILIO

INVIO RICETTE
WhatsApp: 393 973 5665
E-mail: farm.demichelis@gmail.com

SERVIZIO GRATUITO
FARMARECUP

PER LA PRENOTAZIONE
DI VISITE SPECIALISTICHE,
ESAMI DIAGNOSTICI
ED ESAMI DI LABORATORIO
RECARSI IN FARMACIA MUNITI
DI IMPEGNATIVA E TESSERA SANITARIA

- PRODOTTI PER LA PRIMA INFANZIA
- DERMOCOSMETICI
- OMEOPATICI
- DIETETICI
- FITOTERAPICI
- MEDICINALI ED ARTICOLI VETERINARI
- INTEGRATORI ALIMENTARI
- LABORATORIO GALENICO

SIAMO APERTI

DAL LUNEDI AL SABATO H 7-20
ORARIO CONTINUATO

VIA ANCONA, 76 - LADISPOLI- TEL.06.9947746 - FAX 06.9947085

Seguici su *Farmacia Dott. Luigi Demichelis dal 1934*

www.farmaciademichelis.com

Ortica
Salute Benessere

A cura del
Dottor Professor **ALDO ERCOLI**

Broncopneumologo, Cardiologo già docente in Microbiologia ambientali, Medicina Naturale e di formazione dei medici di medicina di base.

IPERPARATIROIDISMO, UNA PATOLOGIA DIFFICILE DA DIAGNOSTICARE

Quando le paratiroidi, quattro piccole ghiandole site dietro la tiroide, funzionano troppo (iperparatiroidismo) determinano, se non sono silenti, una patologia subdola, variegata ed aspecifica, difficile da decifrare. In realtà nell'85% dei casi è solo un singolo adenoma (tumore benigno) paratiroideo la causa della patologia, solo una ghiandola su quattro. L'iperplasia da adenomi multipli (malattia multi ghiandolare) è responsabile della maggior parte dei casi che restano (12 – 15%). **Quali sono i sintomi classici di iperparatiroidismo primitivo?** Il paziente si sente stanco, depresso, ha difficoltà a concentrarsi. Accusa poi dolori ai muscoli, mialgie e alle articolazioni. Vi è colon irritabile con prevalente stipsi. Urina e beve molta acqua come se fosse un diabetico (poliuria e polidispsia). Il cuore rallenta i suoi battiti (bradicardia); può presentare all'ECG disturbi della conduzione oppure aritmie. Sovente è presente una calcolosi renale recidivante. Talora oltre ai dolori osteoarticolari vi sono anche fratture ossee spontanee dopo minimi urti. **Come raccapezzarci di fronte ad un quadro clinico così complesso, multisfaccetato?** Si pensa poco alle paratiroidi a livello di medicina di base. Seppur con alcune eccezioni. Basterebbe chiedere **la calcemia ed il dosaggio** del paratormone (PTH) per schiarire le idee. Quanti prescrivono il PTH prodotto dalle paratiroidi? Credo una modesta minoranza. Più facilmente viene richiesta la calcemia. Se è alta dobbiamo allarmarci e non solo per l'iperparatiroidismo. Vi sono cause **di ipercalcemia con aumento del PTH**: iperparatiroidismo primario, secondario soprattutto a nefropatie croniche, rachitismo, pancreatite croniche, neoplasie maligne ematologiche. Vi sono anche **cause di ipercalcemia senza aumento del PTH:** ipercalcemia ipocalciuria familiare; dovute a farmaci (iatrogena) quali eccesso di diuretici tiazidici, vit. D, calcio, malattie delle surrenali quale

il morbo di Addison; TBC, sarcoidosi, neoplasie. Anche l'immobilizzazione prolungata. È necessario richiedere la "combinata" calcemia – paratormone (PTH) per scoprire l'iperparatiroidismo. Quando si arriva allo stato soporoso con successivo coma, all'insufficienza renale cronica severa è già troppo tardi. Diciamo che abbiamo fallito. Ricordo che l'aumento del PTH è la causa più comune di ipercalcemia pazienti non ospedalizzati (J. di Wark; M.S. Stein. The Royal Melbourne Hospital Victoria Australia). Una calcolosi renale recidivante con un'osteoporosi e/osteopenia sono una accoppiata che dovrebbe già far sospettare le paratiroidi. Non bisogna aspettare che si arrivi alle fratture ossee spontanee o allo nefrocalcinosi diffusa dei reni. Altri esami di laboratorio, oltre alla calciuria e PTH, sono utili ai fini diagnostici: una fosforemia bassa o quasi normale, un aumento invece della cloremia e della fosfatasi alcalina. Quando si richiedono gli elettroliti (sodio, potassio, calcio, fosforo, magnesio, cloro) accorre avere in mente un orientamento diagnostico, sapere sempre cosa stiamo cercando. Soprattutto conoscere le patologie con il loro quadro clinico semeiologico costituito da sintomi e segni. **L'ipercalcemia non paratiroidea,** come dicevo prima, mi deve far pensare in prima battuta a neoplasie maligne (specie se associate a VES molto alta, anemia, ipoalbuminemia). Nella mia pratica clinica mi auguro sempre il meglio ma debbo prevedere anche il peggio. Devo escludere prima disordini endocrini metabolici (ipertiroidismo, sindrome di latte e alcali, ipercalcemia ipocalciuria familiare); TBC e sarcoidosi; patologie iatrogene (specie eccesso di vit. D e diuretici tiazidici); immobilizzazione."Ripetitati invant". Una volta eliminate tutte queste eziologie devo pensare alle neoplasie. Il carcinoma della mammella provoca una distruzione (lisi) ossea perché il tumore produce una proteina correlata all'ormone paratiroideo (PTH RP). E non è il solo: carcinomi del polmone, esofago, testa e collo, ovaio, rene, vescica. Anche il mieloma multiplo è tra le cause di ipercalcemia. Alte indagini cliniche? Non sarebbe male misurare la densità ossea del rachide a livello lombare e del femore prossimale (esame MOC). Se è bassa (osteopenia, osteoporosi) perché non richiedere la calcemia ed il PTH? Purtroppo ho visto, nella mia lunga pratica clinica, almeno dieci pazienti finiti in dialisi perché non era stato individuato un iperparatiroidismo primitivo. Se scoperto in tempo sarebbe bastata la rimozione chirurgica dell'abnorme tessuto paratiroideo. Purtroppo abbiamo di fronte una malattia non facile da diagnosticare. E' assai insidiosa, all'inizio con lievi oppure assenti sintomi, che colpisce svariati e diversi organi ed apparati del corpo umano. Non è facile ma bisogna conoscerla, studiarla. Bisogna sempre pensarci.

COSA FA INGRASSARE VERAMENTE?

Facciamo subito una premessa: per perdere peso bisogna rivolgersi ad un professionista ed essere seguito in maniera sistematica.
Detto ciò è sicuramente utile evidenziare i cibi unanimemente riconosciuti come "ingrassanti". Ingrassare significa creare accumuli di grasso. Prendere peso, però, non è solo una questione di calorie, infatti le calorie non sono tutte uguali. E va tenuto conto anche della morfologia di una persona. Comunque partiamo da due certezze: mangiare meno e meglio fa dimagrire e l'esercizio fisico è indispensabile.
Secondo il prof. Berrino: "*Fa ingrassare l'eccesso di proteine. Mangiamo circa il doppio delle proteine di cui abbiamo bisogno e mangiamo soprattutto proteine animali. Patatine fritte, carni conservate, farine raffinate, prodotti industriali ultraprocessati, bevande zuccherate, alcol, eccesso di carni rosse. Quello che aiuta a non ingrassare sono i cereali integrali, i legumi, le verdure, la frutta.*
Ma soffermiamoci sui cibi che fanno ingrassare:

Le patatine fritte

Le buonissime patate fritte sono delle vere e proprie "bombe di amido" che contengono limitate quantità di sostanze nutritive. L'alto indice glicemico delle patate fritte farebbe aumentare il rischio di problemi alla salute quali obesità, diabete e malattie cardiovascolari. Le patatine in busta risultano ancora più caloriche, perché è maggiore la porzione di grassi e inferiore quella d'acqua.

Dolciumi e bibite

La nostra tradizione culinaria conosce un vasto campionario di dolci, spesso legati alle ricorrenze religiose. C'è da dire, però, che queste tradizioni centenarie nascono in contesti alimentari e di consumo ben diversi da quelli attuali. I dolci e i dolciumi oggi si possono comprare ovunque. Rientrano nel novero anche biscotti e merendine e hanno una percentuale di zucchero ben più alta. Nella nostra dieta, quasi inconsapevolmente, sono entrati alimenti che prima erano un'eccezione e che in compenso sono molto meno sani dei dolci preparati in casa. Inoltre è ormai appurato che l'industria abbia usato armi sleali nella comunicazione dei danni associati allo zucchero pagando laboratori di ricerca per produrre falsi studi. Le ricerche hanno dimostrato che lo zucchero è la causa principale dell'aumento di peso. Il suo consumo regolare ed eccessivo influisce negativamente sulle funzioni del fegato e stimola l'accumulo di cuscinetti adiposi nella zona addominale, su glutei e cosce.

Pasta, pane e pizza

I carboidrati sono un macronutriente essenziale, la storia del pane nella cultura umana lo dimostra.
I carboidrati (zuccheri) possono essere semplici o complessi (l'assorbimento dei secondi è più lento), ma è indubbio che rappresentano la modalità più veloce per incamerare energia. Il problema è che oggi, oltre alle quantità, si consumano quasi esclusivamente alimenti composti

Alfonso Lustrino
Fisioterapista
Educatore alimentare

Socio del negozio
"BEN DI BIO"
Prodotti biologici e articoli ecologici
Via Ancona, 170 - Ladispoli

da farine di grani moderni raffinati (ricche di amido, che nello stomaco si trasforma in glucosio) a discapito di quelle integrali, ricche di fibre. Invece andrebbero riscoperti i grani antichi integrali, con un basso indice glicemico e un basso valore di glutine. Evidentemente anche in questo caso tutto sta nella misura. Per quanto riguarda la pasta (una volta al giorno) il problema spesso è il condimento e non la pasta in sé.

Carni rosse e grasse e scarti di carne lavorata

Uno degli adagi che si sentono più spesso ripetere, quando si parla di perdere peso, è che è sufficiente rinunciare a pasta e pane per un po'. Alcune diete "moderne" fanno proprio questo principio.

Il punto è capire quanto certi regimi dietetici sono sostenibili. Un altro elemento di cui tenere conto è che il dimagrimento a seguito della rinuncia ai carboidrati è facilmente verificabile, ma non consigliabile per il banale motivo che i carboidrati rappresentano da sempre la nostra principale fonte energetica. Una bistecca di maiale può facilmente raggiungere le 300 calorie per 100 g, ma 100 grammi per bistecca è una mera illusione. Con una di maiale (più economica rispetto al manzo) si possono facilmente raggiungere le 400 calorie. Per questo motivo nelle diete dimagranti si propone di consumare le carni bianche da pollame, meno caloriche, ma che forniscono un adeguato contenuto proteico.

Carni processate (insaccati)

Le carni processate come i salumi da tempo sono entrate nel mirino dell'OMS che le ha definite cancerogene. Ma mentre questi studi vanno avanti bisogna considerare un altro aspetto: un etto di salame sfiora le 340 calorie. Le fette tendono a ingannare in quanto sono sottili ma si fa presto a consumarne abbastanza da mettere in crisi il "conto calorie". Come succede per altri alimenti, la lavorazione tende ad esaltare i sapori sapidi e speziati che sono un richiamo per il nostro cervello. Abusare di salumi insomma non è proprio salutare e a lungo andare, nella migliore delle ipotesi, fanno ingrassare. Se le carni rosse vanno drasticamente ridotte, le carni lavorate come würstel, hamburger, cotolette a lunga conservazione ecc vanno eliminate. A dirlo è l'OMS. I principi base della comunque valida dieta mediterranea sono stati soppiantati dal "Piatto del Mangiar Sano", creato dagli esperti di nutrizione della Harvard TH Chan School of Public Health e dagli editori delle Pubblicazioni Harvard Health: una guida per creare pasti salutari e bilanciati. Questa figura va stampata e appesa sul frigorifero come promemoria giornaliero per creare pasti sani e bilanciati!

DIETE:
LE MOTIVAZIONI PSICOLOGICHE DEL PERCHÉ FALLISCONO

2° PARTE

Nella 1° parte del presente articolo citavo gli studi della Dott.ssa Markey circa le motivazioni psicologiche che fanno fallire le diete. Gli effetti lì descritti, come "L'effetto "*E che diavolo*…" e "*L'effetto rimbalzo*" sono molto interessanti, ma a mio avviso non coprono tutti i livelli da prendere in considerazione per capire il fenomeno. Le ricerche citate, infatti, hanno avuto come focus di indagine i processi cognitivo-emotivi che si attivano nell'individuo quando si trova a fare una dieta. Tuttavia, l'individuo non è una Monade isolata nel nulla, vive in un contesto di relazioni e per capirne appieno il comportamento non possiamo renderlo avulso dalla rete di relazioni in cui vive. Pertanto bisogna analizzare anche il livello interpersonale. Certo per trattare in maniera completa l'argomento dovrei analizzare anche il contesto socio-culturale: la pressione sociale sulla magrezza, il vivere in una "cultura dell'abbondanza", il volere "tutto e subito", il vivere a ritmi sempre più elevati e vertiginosi (non posso non pensare a come sono cambiati, per esempio, i tempi dei films, che sono certo un rispecchiamento, colto dai registi, di come percepiamo la dimensione del tempo), etc. sono tutti fattori che hanno un loro peso nell'argomento di cui sto trattando. Per brevità, tuttavia, io qui mi limiterò ad accennare al solo livello relazionale della coppia. Ebbene sì, le dinamiche di coppia possono giocare un ruolo cruciale nell'impedire che una dieta funzioni! Tanto che alcuni psicoterapeuti di coppia propongono una dieta "per tutti e due", nel senso che trattano alcune coppie come fossero un unico individuo. Certo ciò avviene solo per alcune coppie, in base al loro funzionamento, soprattutto quelle con dinamiche fusionali (vedi altro mio articolo "*La coppia simbiotica*"). In pratica, sebbene solo uno dei due ha problemi di sovrappeso, la dieta viene *prescritta* per entrambi con l'obiettivo, per esempio, che "in due devono perdere "tot chili". Ciò perché il perdere chili di uno dei partner (come qualsiasi altro cambiamento di uno dei due) ha conseguenze sulla loro relazione e pertanto devono cambiare assieme se si vogliono ottenere dei risultati duraturi in uno dei due. Il che, peraltro, è un principio generale del funzionamento psicodinamico delle coppie. Facciamo un esempio: immaginiamo, cosa che l'esperienza clinica talora conferma, che il dimagrire di uno dei due partner possa attivare delle ansie nell'altro. Ben inteso a livello cosciente tutti e due vogliono che chi dei due è in sovrappeso perda chili, *ma l'inconscio funziona in bel altro modo*! A livello inconscio il perdere peso di uno può attivare delle forti angosce nell'altro, angosce prima sopite e mai emerse di, per esempio, gelosia, insicurezza, inferiorità, paure di abbandono, etc. e così il partner che sta a dieta, *percependo inconsciamente* tutto ciò nell'altro, *per proteggerlo* dalle *sue* angosce e *per proteggere l'equilibrio della coppia*, può, sempre inconsciamente, ***autosabotarsi***, cioè fallire nel suo progetto di dieta! Nella 3° parte vedremo altre disposizioni psicologiche che rendono le diete fallimentari. In particolare vedremo come il rapporto mente-corpo in un singolo individuo possa far sì che questi "non regga psicologicamente" ai cambiamenti corporei conseguenti la dieta.

Dottor **Riccardo Coco**
Psicologo-Psicoterapeuta

Psicoterapie individuali, di coppia e familiari

RICEVE PER APPUNTAMENTO
Cell. 3384970924
Studio professionale:
Via Palermo 123, Ladispoli
www.riccardococo.net

L'Ortica del Venerdì, punge ma non fa male. Unica ed originale. www.orticaweb.it - Facebook: Ortica del Venerdì

Centro Oculistico GAROFALO

VISITA OCULISTICA COMPLETA

- CHIRURGIA DELLA MIOPIA CON LASER AD ECCIMERI
- TERAPIA LASER DELLA RETINA
- CHIRURGIA AMBULATORIALE DELLA CATARATTA
- DIAGNOSI PRECOCE GLAUCOMA
- CURVA TONOMETRICA - PACHIMETRIA
- TOPOGRAFIA CORNEALE - CAMPO VISIVO
- DIAGNOSI PRECOCE MACULOPATIE
- FOTO FONDO OCULARE - OCT - RETINOGRAFIA
- VISITA ORTOTTICA
- STUDIO DELLA MOTILITÀ OCULARE

facebook

PER APPUNTAMENTO

329.4586661 - Ladispoli Via Berna 6/A
338.3996983- Roma Via Merulana 88

www.gioacchino-garofalo.docvadis.it

gioacchino.garofalo@uniroma1.it

Centro Oculistico Garofalo

FARMACIA PRATOCAVALIERI

DR. MORABITO - DR. CURCIO

L'APP DELLA TUA FARMACIA sempre con te

1. Scarica l'app pharmaqui

Google play | Download on the App Store

2. Aprila e scannerizza il QR code
oppure inserisci il codice
00101929

Da noi puoi ritirare anche a farmacia chiusa tramite il LOCKER

ORARIO CONTINUATO 08.30 - 20.00 - DOMENICA 09-13

VIA PELAGALLI 81 - CERVETERI (RM) TEL: 06 99551302 - FAX: 06 99551302

farma.pratocavalieri@tiscali.it - www.farmaciapratocavalieri.it

Farmacia Pratocavalieri Dr.ssa T. Morabito

FARMACIA
PRATOCAVALIERI
DR. MORABITO - DR. CURCIO

Benessere del piede

PEDICURE ESTETICO

METODI STRUMENTI MODERNI
E PROFESSIONALI PER TRATTARE
IL PIEDE CON EFFICACIA E SICUREZZA

natur ENERGY

Dal 1974 al vostro fianco
nel risparmio energetico

SI EFFETTUANO
LAVORI
CON BONUS
DECENNALE

DAL SOLE
ENERGIA RINNOVABILE E SOSTENIBILE,
INSIEME POSSIAMO CAMBIARE
IL CAMBIAMENTO CLIMATICO

enel x Pay

CERVETERI VIALE ALESSANDRO MANZONI, 44/46
06 98181649 - 3283857041 NATUR ENERGY CERVETERI