

L'ortica SETTIMANALE



Anno XXIV n°36- 2021

DEL VENERDÌ

Punge ma non fa male

RANIERO TESTA

IL CAMPIONE
INTERNAZIONALE
DI TIRO A VOLO DINAMICO
SI ESIBISCE
SUL LUNGOMARE
MARINA DI PALO
IL 18 SETTEMBRE



TERRITORIO
SCATENATI I LADRI
DI BICICLETTE

CERVETERI
DISABILI CONTRO PASCUCCI:
"SIAMO DISCRIMINATI"

CULTURA
MEZZO MILIONE DI FONDI
ALLE ANTICHE TERME



ALL'INTERNO IL CALENDARIO INVERNALE DELLA RACCOLTA
DIFFERENZIATA DEL COMUNE DI CERVETERI

L'ortica Casa
DA OTTOBRE LO SPECIALE IMMOBILIARE

MAGAZZINI
Maurys
IL NUMERO 1 DEL RISPARMIO
WWW.MAURYS.IT

un nome, una garanzia
Superal
2000

VETRATE PANORAMICHE

WWW.SUPERALL2000.IT

S.O.S.

PRONTO INTERVENTO

Apertura porte blindate e sostituzione immediata della serratura

APERTURE FORZATE con Ufficiale Giudiziario

Attrezzato per aprire qualsiasi tipo di serratura



**ECOBONUS
50%**

SE ACQUISTI DA NOI
I TUOI INFISSI IN **PVC**
PUOI USUFRUIRE DELLO
SCONTO 50% ANCHE SU:

- **PERSIANE BLINDATE**
- **PERSIANE IN ALLUMINIO**
- **AVVOLGIBILI**
- **ZANZARIERE**
- **TENDE**
- **PERGOTENDE**
- **VETRATE**

FABBRICA INFISSI IN PVC

PERGOTENDE - PERGOLE - TENDE - FRANGISOLE
FABBRICA PORTE IN VETRO MODELLO TODOCRISTAL

LADISPOLI ZONA ARTIGIANALE **VIA DON LORENZO MILANI 3**
TEL. 06 99 22 03 34 - CELL. 339 69 12 444

PNEUS CAR di Giacobbe Roberto CENTRO REVISIONI

CARROZZERIA - SOSTITUZIONE BOMBOLE GPL - SOCCORSO STRADALE H24

OFFERTA ESCLUSIVA TAGLIANDO BENZINA E DIESEL



FIAT 6. PUNTO 1.2
€ 120,00



VW GOLF 1.6
€ 140,00



NISSAN QASHQAI 1.6
€ 140,00



FIESTA 1.2
€ 120,00

>> FAI IL TAGLIANDO E IL TRATTAMENTO DECARBONIZZANTE OXYHYDRO LO PAGHI SOLO **€ 70**



OXYHYDRO È UN TRATTAMENTO INNOVATIVO A BASE FISICO-CHIMICA, IL MACCHINARIO EFFETTUA UNA **PULIZIA PROFONDA** DELL'IMPIANTO ALIMENTAZIONE /MOTORE/SCARICO ELIMINANDO TUTTI I RESIDUI INCOMBUSTI CHE ALTERANO IL RENDIMENTO DELL'AUTO E DANNEGGIANO I SISTEMI ANTINQUINAMENTO.
**L'AUTO DIVENTA COSÌ PIÙ EFFICIENTE
DIMINUISCE I CONSUMI E RIDUCE L'INQUINAMENTO**

ORARIO APERTURA: LUN - VEN 08:30/13:00 - 15:00/19:00 | SABATO 08:30/13:00 - 15:00/17:30

CERVETERI (RM) VIA FONTANA MORELLA, 66/B - TEL./FAX 06/99551289

MOBILE 339.3687944

SOCCORSO STRADALE H24

Marchio registrato di proprietà esclusiva.
Vietata ogni riproduzione totale o parziale.

Settimanale indipendente

Registrato presso il Tribunale di Civitavecchia
n° 09/97 del 18/06/97

ISSN 2704-6664 - ROC 34126

Editore Universo Editoriale S.r.l.s.

www.edizioniuniverso.it

Direttore Editoriale: Cristiano Cimarelli
Direttore Responsabile: Graziarosa Villani
Editor: Miriam Alborghetti

Redattori:
Barbara Pignataro
Emanuele Rossi

L'Oroscopo di P'Astra

Responsabile scientifico:
Aldo Ercoli

Collaboratori:
Flavio Enei, Dario Gaggiottino,
Barbara Civinini, Emiliano Foglia,
Angelo Alfani, Antonio Calcchio,
Lorenzo Mezzadri, Flavia De Michetti,
Christian Scala, Alessia Moricci,
Pamela Stracci.

Speciale Viaggi: Adriano Botta

Speciale Cinema: Michele Castiello

Videorticando: Toni Moretti

Marketing: V.M. Lius, Carlo Leonori

Fotografi e collaboratori:
Paolo Gennari, Claudia Cavallo,
Biagio Tamarazzo, Vincenzo Quondam,
Andrea Fenili, Massimiliano Magro,
Marco Tanfi

Grafica:
Isabel Maccari

Stampa:
Universo Editoriale S.r.l.s.

*Il nostro settimanale autonomo,
senza sovvenzioni, diffuso gratuitamente,
dà la possibilità a tutte le penne libere
ed indipendenti di poter contribuire,
in forma alternativa al dovere di informare
nel modo più trasparente, critico e
costruttivo possibile;
senza pressioni politiche ed economiche.
Molti di noi svolgono una professione
che permette di scrivere, a titolo di
volontariato gratuito, per libera scelta
e di offrire un'informazione diversa e,
a volte, graffiante, tesa a stimolare
lo spirito critico dei lettori.*

Redazione
Piazza Risorgimento, 4 - Cerveteri

Tel. 06 99 41 736
Cell.339 2864552

info@orticaweb.it
redazione@orticaweb.it
www.orticaweb.it

Chiuso in redazione il giorno 15/09/2021

Una scuola da incubo: auguri a chi resiste!

La scuola è ricominciata e come lo scorso anno sarà ancora una scuola da incubo. Sarà ancora la scuola dei termoscanter, del distanziamento, dei volti negati, delle mascherine indossate per ore, in barba alle indicazioni dell'OMS e ad una serie di sentenze di tribunale, bellamente ignorate dal Governo e conseguentemente dai dirigenti scolastici. Sarà ancora la scuola con una intera classe condannata alla quarantena anche per un solo caso positivo. In aggiunta agli orrori vecchi se ne sommano di nuovi, ragion per cui sarà la scuola che mortifica e colpevolizza il ragazzo non vaccinato, dal momento che il Ministro Bianchi ha detto che sarà concessa la possibilità di togliere la maschera, sopra i 12 anni, solo con il 100% dei vaccinati – in barba alle evidenze che i vaccinati possano infettarsi e di infettare. Sarà la scuola della discriminazione e dell'esclusione dei genitori senza lasciapassare. La scuola che sospende e lascia senza stipendio i professori non forniti di un codice QR. Nella scuola da incubo infatti non basta essere vaccinati o aver fatto un tampone, occorre avere il pass digitale. Già questo dovrebbe bastare per comprendere che le vere ragioni della tessera verde non sono sanitarie. Sarà la scuola che, nonostante il 90% del personale scolastico si sia vaccinato spontaneamente, ha deciso di forzare il restante 10%. Dunque una scuola fondata sulla prevaricazione delle libertà e dei diritti della persona sanciti dalla Costituzione, tesa a mantenere le persone nel terrore, ad alimentare un clima di odio sociale e di caccia alle streghe. Sarà la scuola dell'ipocrisia, dove mentre si sbandiera il ritorno "in sicurezza", le soluzioni dei problemi strutturali sono rinviate a data da destinarsi. Classi pollaio, strutture fatiscenti e inadeguate? Personale carente, precario, nominato fuori tempo massimo? Ehhh signora mia, le priorità son ben altre! C'è l'emergenza infinita e c'è sempre una variante carogna dietro l'angolo! Una scuola fondata sull'odio dell'altro, del compagno o del professore non vaccinato o semplicemente non allineato o dubbioso. Un'apoteosi di monadi che scambiano l'ipercontrollo degli uni sugli altri per solidarietà sociale, disposte a cedere a "quote" di libertà in cambio della falsa promessa dell'immortalità delle proprie cellule. Quanto all'anima, quella è stata già ceduta da un pezzo.

Auguri di cuore a tutti i docenti e gli studenti che resistono. Si tratta di una minoranza che, per il solo fatto di dissentire dal Pensiero Unico, subisce repressione e ghetizzazione da parte delle istituzioni nonché aggressioni verbali da parte di quella piccola borghesia farisaicamente antifascista che appoggia il regime dell'apartheid vaccinale e del capitalismo della sorveglianza: degna discendente della piccola borghesia del Ventennio. La notte senza stelle sarà ancora lunga e, se mai un giorno l'alba tornerà, sarà grazie al coraggio di questi pochi eroi ribelli, che ancora esercitano il pensiero critico e che combattono per la dignità della vita e la sopravvivenza del Logos.

Miriam Alborghetti

SPAZIO ELETTORALE A PAGAMENTO

Si comunica che il settimanale l'ortica del venerdì, secondo la legge numero 28 del 22 febbraio 2000 in materia di disposizioni per la parità di accesso ai mezzi di informazione durante la campagna elettorale e per la comunicazione politica, pubblicata sulla gazzetta ufficiale numero 43 del 22 febbraio 2000, mette a disposizione pagine a pagamento del proprio giornale per la diffusione di comunicazioni pubblicitarie delle diverse coalizioni e partiti per le elezioni comunali 2021. La società editrice de l'ortica garantisce pari trattamento per tutti i candidati.



DIMORE STORICHE: L'EX CASA CANTONIERA DI PALO

**UNA COSTRUZIONE RURALE DELL'AGRO ROMANO RIPORTATA IN VITA.
SIN DAI PRIMI INTERVENTI, L'ABITAZIONE SI FA CALDA E ACCOGLIENTE**

Il tralcio di vite antica risorto al centro del giardino è il segno tangibile di quanto ridare vita ad un luogo, inondandolo di cure, sia una scelta vincente. Tolta la sterpaglia, i rifiuti e le ragnatele accumulate nel tempo, la terra ripaga con i suoi frutti, tra l'altro di ottima qualità, dice Elisa Maria Fiocca, che nel lontano 1998 decise di acquisire dalle Ferrovie dello Stato la ex casa cantoniera di Palo oggi inserita tra le dimore storiche del Lazio. L'immobile è situato su una vasta area agricola al confine tra il territorio comunale di Fiumicino e quello di Ladispoli. L'accesso alla proprietà, sia pedonale che carrabile, è possibile unicamente dall'abitato di Marina di San Nicola.

Un raro muro a secco, uno dei pochi sopravvissuti delimita la proprietà. Ristrutturato ma non snaturato, lo stabile ha mantenuto l'antica struttura ottocentesca, ancora apprezzabile nel piano terreno e nella scala voltata a botte che porta al piano superiore. "Abitavo a Roma, desideravo una casa nel verde quando durante un viaggio in treno sulla rivista delle ferrovie lessi di alcune case cantoniere disponibili. Questa di Palo era ridotta male ma compresi subito che ne sarebbe valsa la pena. Sono sempre più convinta dell'importante funzione sociale del luogo, della mia continua ricerca su chi lavorava e viveva in questo luogo, le colture del tempo, le attuali peculiarità del territorio".

La vita di un casellante e della sua famiglia nel XIX secolo.

La si scopre facilmente grazie agli accessori sopravvissuti: il forno e il pozzo. In questa casa vivevano due ferrovieri con le loro famiglie, "la sovrintendenza ha voluto mettere il vincolo proprio per evidenziare che nel 1800 la Ferrovia, dava ai suoi dipendenti tutto ciò che era necessario per vivere dignitosamente, una casa provvista di tutti i confort del tempo. Un esempio la casetta-forno davanti all'uscio dove riporre la legna, tutti gli attrezzi necessari e cucinare comodamente. Alberi da frutto, ulivi e tralci d'uva, piante aromatiche adornano il giardino arricchito dalla presenza del pozzo romano con annesso vasche per gli animali. Dal lato opposto le rotaie regalano una nota poetica all'ambiente. Non infastidisce il passaggio del treno che rompe il silenzio, si apprezza. Grazie al costante lavoro delle ferrovie Ladispoli è la cittadina di oggi, l'evoluzione dell'azienda ha cambiato volto al territorio.

I profumi che si respirano unitamente alla semplicità dell'insieme rendono la dimora un luogo piacevole e distensivo. Un esempio di tradizione popolare che merita di essere conservata e tutelata.

I primi a sorprendersi sono stati i vicini di casa, non avevano idea di quanto nascondesse la vegetazione incolta: un rudere senza il tetto, scoperchiato dalla tromba d'aria del 1960, come avvenne nel 1992 alla



chiesa di Palo. Motivo per il quale i due ferrovieri andarono a vivere altrove, una famiglia acquistò un appartamento a Ladispoli, dell'altra si sono perse le tracce. "Ho conosciuto la signora Stefania Cannuti - racconta Elisa - venne in visita portando le fotografie scattate in occasione della sua prima comunione qui in giardino".

Dimore storiche: una filosofia di vita

Problemi tecnici non sono mancati: i tombini che scoppiano alla prima pioggia ed il limite posto sulla via d'accesso alla proprietà. Su via del Sole infatti è stato installato un cancello oltre il quale vi è la strada che conduce all'ex casa cantoniera. La via, che costeggia le rotaie, è stata arricchita dai residenti con piante, tavoli e barbecue quasi un'estensione dei loro giardini. "L'autorizzazione all'accesso su via del Sole mi fu data dall'allora sindaco Paliotta, d'altronde il precedente ingresso, presumibilmente su via del Sagittario, non esiste più almeno dal '90, anno di costruzione delle villette attuali. La corrente è arrivata nell'agosto del 2007, il consorzio ha ostacolato persino l'allaccio delle utenze". L'aver chiuso la strada con un cancello limita la fruizione del verde pubblico agli abitanti di San Nicola così come la conoscenza della mia dimora, che rappresenta un pezzo di storia del territorio che ho voglia invece di diffondere - confida Elisa - che crede fermamente nell'importanza di recuperare e mantenere memoria del passato.

Attraverso il cinema la città di Ladispoli ha vissuto attimi di celebrità, ma cosa è restato alla cittadinanza? "Sono gli imprenditori locali motore dello sviluppo della città. Mi sono occupata della valorizzazione dei prodotti tipici locali in altri luoghi d'Italia, intendo proseguire nel Lazio partendo dalla storia, che tutto insegna". Per questo motivo Elisa Maria apre le porte di casa ai cittadini per visite nella tenuta, attraverso progetti volti alla condivisione dell'aria pulita, del silenzio e dello spazio ampio, della conoscenza acquisita.

Per questo chiudere la via con un cancello è considerata una scelta scorretta.

Infissi 2000

Di Villella Giuliano

FABBRICA DI INFISSI IN ALLUMINIO

SCONTO
50%
IN FATTURA



VETRATE
PANORAMICHE



FINESTRE
IN PVC
ED ALLUMINIO



SERRATURE
E PORTE
BLINDATE



LAVORAZIONI
IN FERRO
(Persiane, grate,
combinato, ecc)



TENDE DA SOLE
ZANZARIERE
DI OGNI TIPO

SERRAMENTI IN PVC ED ALLUMINIO
DI NOSTRA PRODUZIONE.

CERTIFICAZIONE INFISSI PER DETRAZIONE FISCALE

PREVENTIVI E SOPRALLUOGHI GRATUITI
INFISSI SU MISURA A PORTAR VIA

Via della Piscina, 8 - Cerveteri (Loc. Due Casette)

Tel/Fax 06 99 02 751 - villellagiuliano@tiscali.it

Cell. 339 61 84 947 - 329 78 70 446

www.infissi2000sas.it



di Barbara Pignataro



RANIERO TESTA ASSOLUTAMENTE DA VEDERE!

CON LO SPETTACOLO "SHOOTING SHOW" IL CAMPIONE INTERNAZIONALE DI TIRO A VOLO DINAMICO SI ESIBISCE A LUNGOMARE MARINA DI PALO

Evento su performance di tiro a volo del Campione Internazionale Raniero Testa sabato 18 settembre alle ore 11.00 sull'arenile e lo specchio acqueo antistante il Lungomare Marina di Palo tratto compreso tra l'ex area Tamerici e Via dei Delfini.

La manifestazione, denominata **Shooting Show**, è organizzata dall'artista **Sergio Bonafaccia**, ex campione italiano di tiro a volo, nonché amico di Testa, con il Patrocinio del Comune di Ladispoli.

Musica, danza e uno spettacolo pirotecnico arricchiranno lo show offerto dal recordman mondiale di tiro a volo dinamico Raniero Testa. Ambasciatore della "Winchester Army International", Testa è l'unico tiratore al mondo ad aver ricevuto da parte dello Stato Italiano delle importanti onorificenze quali, Cavaliere della Repubblica e Alfiere dello Sport. Premiato dal

Prefetto di Frosinone per alti meriti sportivi nella sua disciplina: per aver raggiunto livelli di notorietà internazionale; recordman mondiale di tiro a volo, avendo battuto nel 2012 il precedente record di Lamera (con 12 piattelli colpiti consecutivamente in una singola serie), già istruttore d'eccezione per la neo nata Winchester Shooting Academy.

Il pittore Sergio Bonafaccia è colui che donò la statua di Caravaggio al Comune di Ladispoli, posizionata sul lungomare Marina di Palo in ricordo dell'approdo del Merisi sul nostro litorale nell'estate del 1610. Bonafaccia si dichiara onorato della presenza del campione a Ladispoli e felice di condividere con la città la performance di un campione di caratura internazionale, allo spettacolo sul mare saranno presenti le scuole del territorio, l'assessore alla cultura Marco Milani, il sindaco Alessandro Grando.





CON IL PATROCINIO
DELLA CITTÀ DI LADISPOLI



V&A

LA VALIGIA DELL'ATTORE • Academy •

SCUOLA PROFESSIONALE PER LA FORMAZIONE DELL'ATTORE - INDIRIZZO TEATRALE E CINEMATOGRAFICO

teatro - cinema - doppiaggio - dizione - regia teatrale - arte del combattimento - canto - public speaking
programmi multidisciplinari - corsi pomeridiani per bambini e ragazzi - laboratorio serale per adulti



BABY ACADEMY 6 - 8 ANNI
JUNIOR ACADEMY 8 - 11 ANNI
YOUNG ACADEMY 11 - 15 ANNI
ÉLITE ACADEMY 15 - 40 ANNI
SENIOR ACADEMY 40+ ANNI

LADISPOLI (RM)

WWW.VALIGIADELLATTORE.IT

06.69.271.216





AL CIMITERO SI RIMANE CHIUSI DENTRO

DOPO IL FURTO DI FIORI E OGGETTI CARI IL TIMORE DI TROVARE IL CANCELLO CHIUSO

“Un luogo triste ma gestito in modo impeccabile sia come pulizia sia come manutenzione che parcheggi, peccato però che non venga gestito in modo altrettanto impeccabile da un responsabile all’altezza del luogo”. Inizia così il racconto di alcuni cittadini che già sollecitati dai ripetuti furti di fiori e oggetti personali, oltre ai danneggiamenti, si sono infine trovati nell’antipatica situazione di restare chiusi dentro e di dover chiamare i carabinieri per essere liberati, nonostante il responsabile del servizio abiti a pochi metri dal luogo sacro. “Succede che qualcuno di noi dopo aver tentato di contattarlo, invano, abbia dovuto richiedere l’intervento delle forze dell’ordine per poi doversi far aprire il cancello, con forte stizza, dal suddetto responsabile, che abita a 10 metri dall’entrata” - continuano - riconoscendo anche la loro negligenza dettata dal loro essere avanti con l’età, lo scarso udito, lo stato d’animo scosso dal dispiacere.

Capita anche di rimanere involontariamente chiusi nel cimitero in quanto viene anticipato l’orario di chiusura. “Accade spesso che il responsabile chiuda 5 minuti prima dell’orario esposto in bacheca. Che sia uno sbaglio, un’incomprensione o distrazione nostra, noi riteniamo che sia un obbligo morale del lavoratore quello di accertarsi che non sia rimasto nessuno dentro prima di chiudere il cancello, magari con un giro in bicicletta”, suggeriscono i cittadini che tengono a sottolineare come la loro non sia una polemica bensì il desiderio di rendere noto a chi di dovere “che come noi rispettiamo la memoria dei nostri cari, altrettanto vorremmo da coloro a cui affidiamo il nostro familiare scomparso. Inoltre scriviamo affinché il lavoro efficiente di alcuni operatori non venga macchiato dal comportamento superficiale di altri, che credono di poter gestire questo luogo sacro come fosse un parco dove prendere un caffè”.

natur ENERGY dal 1974 al vostro fianco nel risparmio energetico
Viale Alessandro Manzoni, 44/46 - Cerveteri

TERMOIDRAULICA
SCONTO IN FATTURA
IMMEDIATO

50% 65% 110%
ECOBONUS

The advertisement features a background image of solar panels installed on a tiled roof. The text is in green and red, with percentages in colored circles.

PRIMO GIORNO DI SCUOLA ALL'I.C. LADISPOLI1

Al via l'attività scolastica nell'Istituto Comprensivo Ladispoli 1 in via Castellammare di Stabia che quest'anno ha avuto inizio il 13 Settembre, nelle classi e nelle sezioni dei plessi di appartenenza, con l'accoglienza, da parte degli insegnanti, degli alunni iscritti alla scuola dell'Infanzia, alla Primaria ed alla Secondaria di 1° grado, secondo un percorso che è ormai una narrazione consolidata da tempo, un "rituale" divenuto tradizione. La mattinata si è aperta in una cornice assolata e colorata, con la presentazione e il saluto caloroso del Dirigente Scolastico, Prof.ssa Enrica Caliendo, accompagnata dai Docenti dei tre ordini di Scuola che hanno dato il benvenuto a tutti i presenti ricordando il ruolo fondamentale della Scuola per la crescita cognitiva e comportamentale dei nostri giovani. I piccoli alunni di nuova iscrizione, sono poi stati accolti e accompagnati dai ragazzi delle classi uscenti. Un emozionante momento che i bambini hanno condiviso alla presenza dei loro nuovi insegnanti. Riteniamo infatti che quello dell'accoglienza sia un momento fondamentale sia per l'inserimento di nuovi alunni che per la prima volta fanno il loro ingresso nella scuola, che per quelli già frequentanti che dovranno, con un po' di fatica, riprendere i ritmi e gli orari a cui non erano più abituati. È importante dunque ritualizzare questo momento con un segno, un gesto, offerto dai più grandi ai più piccoli, dalla Scuola ai suoi studenti. Il rito serve a sottolineare l'importanza di ciò che accade, a rendere prezioso il tempo, a celebrare i passaggi! I primi giorni di scuola sono anche il tempo prezioso per annodare e riannodare i legami fra i ragazzi per far sentire ognuno, da subito o di nuovo a casa. In tutti i Plessi, docenti e alunni delle classi coinvolte hanno preparato vari percorsi laboratoriali, in cui si sono condivise interessanti esperienze didattico-culturali e realizzati lavori artistici e creativi. Un primo incontro, dunque, atto a favorire l'integrazione, la conoscenza, "lo stare bene insieme" fra insegnanti, compagni nuovi e non, per esplorare gli spazi e l'ambiente circostante ma anche condividere riflessioni, pratiche e modalità di lavoro proposte per questo nuovo anno scolastico. Buon inizio d'anno a tutti!

Marianna Miceli (Docente dell'Istituto)

FRUTTILANDIA
**FRUTTA E VERDURA
LOCALE**

consegne
A DOMICILIO
ARRIVI GIORNALIERI

LARGO DOMIZIANO, 17 - PIAZZA DOMITILLA
LADISPOLI - 333.4699121

SANITARIA ORTOPEDIA **MEDICAL HEALTHCARE SOLUTION**

ORTOPEDIA E RIABILITAZIONE - ELETTRMEDICALI
AUSILI E SCOOTER PER DISABILI E ANZIANI
CALZE, CALZATURE SANITARIE
ESAME BARPODOMETRICO - NOLEGGIO - INTEGRATORI

 **DERMOCOSMETICA & SOLARI**

 **PLANTARI & SCARPE ORTOPEDICHE ANCHE PER DIABETICI**
CONVENZIONI ASL - INAIL

 **ABBIGLIAMENTO PROFESSIONALE**
MEDICALE - ALBERGHIERO

Via Bordighera, 7 - 00055 Ladispoli (RM)
sanitariamhs@gmail.com www.sanitariamhs.ladispoli.it

06.85381809  *Consegne a Domicilio* 

L'ESTATE DI FABIO PICCHIONI

“É stata una ripartenza, tanti gli eventi sul litorale. L'introduzione del green pass in corso d'opera ha frenato gli animi, alcuni spettatori hanno rinunciato per i problemi legati a tamponi e vaccini. Sarebbe stato più opportuno farlo partire da settembre. É stata un'estate da ricordare: tanti gli artisti incontrati, ho lavorato bene al Castello di Santa Severa e per la prima volta a Cerveteri e Campo di Mare con la ricca programmazione estiva voluta dal sindaco Pascucci e dell'assessore Battafarano, che ringrazio per la fiducia”.



LO STAFF

Daniele Jvc Operatore di ripresa,
Claudio Sanfilippo E Daniela Soltan Fotografi
Giulia Schio Montaggi Video.

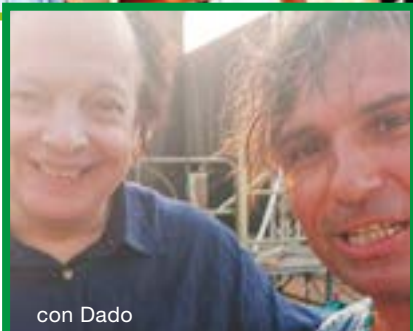

con Dado



con Stefano De Martino



con Francesco Paolantoni



con I Neri per Caso



con Antonio Giuliani



con Riccardo Rossi



con Biagio Izzo



con Alberto Farina



PINSA ROMANA

FINO A 3 GUSTI

Lievitazione Naturale 48h

€ 10,00

Alla pala

MENU' PINSA ROMANA

FINO A 3 GUSTI

Lievitazione Naturale 48h

+ 3 SUPPLI' & 1 COCA COLA DA 1,5 IT
O 1 BIRRA DA 66 CL

€ 14,00

Alla pala



Valcanneto - Cerveteri

Largo Claudio Monteverdi, 25 - 06.39376268

CALCIO, SI SCALDANO I MOTORI: LADISPOLI E CERVETERI PRONTE ALL'ESORDIO



IL CAMPIONATO INIZIA DOMENICA. ROSSOBLÙ IN CASA CONTRO CAMPUS EUR, ETRUSCHI A ROMA CONTRO PARIOLI

Meno di 48 ore per l'inizio del campionato. Il countdown è iniziato per Ladispoli e Cerveteri di nuovo assieme pronte alla scalata nel girone A per i piani alti dell'Eccellenza. Entrambe le compagini sperano in un pronto riscatto dopo la delusione in Coppa Italia e le conseguenti eliminazioni.

Qui Ladispoli. Si parte all'Angelo Sale con il Campus Eur. A suonare la carica Andrea Pucino, difensore di 32 anni e un passato in D con Albalonga e Trastevere: è pronto ad affrontare la sua seconda stagione con la maglia rossoblù. È stato tra i primi ad essere riconfermati dalla presidente, Sabrina Fioravanti. «Domenica sarà sicuramente una sfida importante – commenta Pucino – i miei compagni li ho visti bene in settimana e sono convinto che faremo una grande prestazione. Guardando il girone, davvero equilibrato, non esiste una partita più facile di un'altra. Ognuna avrà la sua storia e noi dovremmo lottare sempre dando tutto per riuscire ad arrivare più in alto possibile». Il gruppo è cambiato. Diverse uscite, quasi tutte in direzione di Cimini, e tra gli innesti molte promesse. Scatta già il toto formazione per domenica. Di sicuro c'è che all'Angelo Sale mister Aldo Franceschini proporrà il suo 3-5-2. In porta ci sarà Agostini, i tre difensori saranno Pucino, Calcagni con Di Mauro in netto vantaggio rispetto a Giustini comunque schierato nell'ultima amichevole disputata con Duepigreco Roma e terminata 1-1. L'imbarazzo delle scelte è sulla linea mediana. Catese, il neo arrivato, giocherà titolare? In cinque si contenderanno 3 posti. Catese appunto, Begliuti, Petrocchi, Aracri e Capanna,

pienamente recuperato. Colace è indisponibile. Ballottaggio sulla corsia destra tra Perocchi e D'Aguanno mentre a sinistra quasi sicuramente ci sarà Buonanno che ha ben figurato durante la preparazione estiva. Teti inamovibile in avanti con a supporto uno tra Bezziccheri e Formilli.

Qui Cerveteri. Gli etruschi arrivano all'appuntamento di Parioli con tanta voglia di rivalsa. Il 2-1 di Cimini (rete di Cobzaru) costato l'uscita di scena dalla Coppa, è un grande stimolo per gli uomini guidati dal mister Tonino Graniero. Pochi giorni fa i verdeazzurri al Galli hanno disputato l'ultima amichevole prima dell'inizio del campionato, superando con risultato tennistico (6-0) il Pianoscarano, formazione che parteciperà al prossimo girone A di Promozione. Cerveterani trascinati dal poker del nuovo arrivato Morbidelli e dalla doppietta di Facchini. Un buon test quello disputato dalla squadra etrusca di Antonio Graniero, nonostante le tante assenze con cui l'allenatore ha dovuto fare i conti per l'amichevole: Portoghesi, Ranucci, Tomarelli, Mariani, Teti, Abis, Razzini e Angelucci. Graniero è partito con il consueto 4-3-3, con De Angeli in porta, difesa formata da Dragonetti, Salvato (il grande ex ladispolano), Bussone e Pacenza. In mediana Palermo, Pugliese e Rossetti, mentre in attacco Facchini in zona più centrale e ai lati confermati Cobzaru a sinistra e Morbidelli a destra. «Abbiamo fatto bene – commenta a fine gara Graniero – la mia squadra è importante ha assimilato la mia idea di gioco». Esordio casalingo domenica 26 settembre con Cimini. Sarà una rivincita.



CASA del TENDAGGIO

**SUPER
OFFERTA
DELL'ESTATE**

DETRAZIONE FISCALE

- 50 %



TENDE DA BALCONE MONTAGGIO COMPRESO

Larghezza	Altezza	Prezzo
ml 1	ml 2,50	€ 200,00
ml 2	ml 2,50	€ 250,00
ml 3	ml 2,50	€ 300,00
ml 4	ml 2,50	€ 350,00

Ladispoli: Via Ancona, 26/b - Tel. 06.9946864 - Cell. 335.5271132



LADRI DI BICICLETTE SCATENATI SUL LITORALE, MA I CARABINIERI INDIVIDUANO UNA BANDA

I PROFESSIONISTI NELLO SCORSO INVERNO AVEVANO MESSO A SEGNO DEI COLPI A CERVETERI E LADISPOLI: NEL MIRINO COSTOSE MOUNTAIN BIKE

La solita estate all'insegna dei ladri di biciclette: sono sparite sul lungomare e alla stazione ferroviaria. Nulla a che vedere con le costosissime mountain bike portate via nei giardini delle abitazioni durante i mesi invernali sia a Ladispoli che a Cerveteri. Ma il vento è cambiato sul litorale dove avevano agito indisturbati professionisti di una banda specializzata. Le indagini dei carabinieri però sarebbero ad una svolta visto che sono scattate delle perquisizioni, su disposizione della Procura di Civitavecchia, nella città ladispolana che hanno portato alla denuncia di tre persone, ritenute i membri di questo gruppo malavitoso. Le attività degli inquirenti non sono chiuse qui, e i tre, al momento solo denunciati a piede libero, potrebbero presto essere raggiunti da misure cautelari. La refurtiva però non sarebbe stata ancora trovata. Preziosa la testimonianza anche di una vittima, abile a scoprire che una delle sue Cannondale Mtb rubate, era stata messa in vendita sui siti on line. Il residente ladispolano aveva denunciato il furto di 5 biciclette, dal valore complessivo di 4mila euro. Anche negli anni scorsi i carabinieri della stazione locale riuscirono a smantellare un'organizzazione recuperando una decina di mountain bike e bici da strada.

Nessuna pietà. Tornando ai classici furti, in estate era rimasto impresso l'episodio accaduto in viale Adriatico, a di Campo di Mare. Un giovane 18enne aveva appena ricevuto un regalo speciale e la madre si era vista sfilare la bici sotto gli occhi accanto a un bar, arrivando poi ad offrire persino una ricompensa a chiunque riuscisse a trovarla. Un raid avvenuto in pieno giorno. La storia aveva toccato la sensibilità dei residenti che si erano subito attivati con il passaparola o attraverso il "Controllo del vicinato". Altri i colpi segnalati a Marina San Nicola, tra il lungomare e via Saturno. In questo caso però ad essere sottratte durante la notte delle normali bici da passeggio. Due non si trovano più alla stazione ferroviaria: è rimasto solo il sellino e una ruota.

Bike sharing. Arrugginite e distrutte dai vandali. Le ultime biciclette di questo progetto fallito a Ladispoli sono rimaste in balia dei teppisti. Una è stata demolita alla stazione. Di rastrelliere con gli spazi vuoti la città ne è piena perché in passato vennero addirittura razziate dai soliti ignoti nonostante ci fossero telecamere sparpagliate ovunque. Fu una desolazione soprattutto per la ditta privata che anticipò decine e decine di migliaia di euro in virtù di un accordo con il Comune datato sei anni fa.



Cantina Cerveteri

Tutto il carattere del nostro territorio

*Dal 1961 la nostra passione
per la vite e per il vino*



CONSEGNE A DOMICILIO

VIA AURELIA KM 42,700 - CERVETERI

TEL . 06 99 444 201 - FAX 06 99 444 217 - info@cantinacerveteri.it

www.cantinacerveteri.it



"PER COLPA DEL SINDACO LE FARMACIE DI CERVETERI NON ESEGUONO I TAMPONI RAPIDI"

HANNO ADERITO AL PROTOCOLLO: CIVITAVECCHIA, MANZIANA, BRACCIANO, LADISPOLI E SANTA SEVERA. TRANNE IL NOSTRO COMUNE.

Il 5 Agosto 2021 la Presidenza del Consiglio dei Ministri pubblicava sul proprio sito un avviso, informando che con Federfarma, A.S.SO.FARM e Farmacie Unite si è arrivati alla sigla di un protocollo d'intesa per i test antigenici rapidi in farmacia, validi per il Green Pass, dove si prevede che presso gli esercizi aderenti il prezzo del test a favore dei minori di età compresa tra i 12 e i 18 anni sarà pari a 8 euro, mentre per gli over 18 tale prezzo è fissato a 15 euro, quindi calmierati. Ma nel comune di Cerveteri non è possibile fare alcun test, perché non abbiamo Farmacie disponibili al servizio. Eppure, l'art.50 del TUEL parla chiaro: spetta al Sindaco la competenza ad adottare ordinanze contingibili e urgenti in caso di emergenze sanitarie o di igiene pubblica a carattere esclusivamente locale. Ed altresì il sindaco coordina e riorganizza gli orari degli esercizi commerciali, dei pubblici esercizi e dei servizi pubblici, nonché gli orari di apertura degli uffici pubblici localizzati nel territorio, al fine di armonizzare l'espletamento dei servizi con le esigenze complessive e generali degli utenti. È il decreto-legge 23 luglio 2021 n. 105, all'art. 3 e 4, che oggi consente ai soggetti muniti di una delle certificazioni verde COVID-19, l'accesso ai servizi ed a numerose attività.

A parlare è il consigliere comunale **Alessandro Mugnani** - Siamo consapevoli che purtroppo il nostro comune è uno dei pochi non presenti nell'elenco governativo delle città che hanno aderito al protocollo fino al 30 settembre 2021. Elenco nel quale figurano invece Civitavecchia, Manziana, Bracciano, Ladispoli, Santa Severa, per citarne alcune vicine a noi, dove la somministrazione dei test antigenici rapidi in farmacia può avvenire direttamente da parte dei farmacisti ovvero da parte di personale sanitario abilitato (infermiere, biologo) all'uopo individuato dal titolare o direttore tecnico della farmacia stessa. Abbiamo chiesto quindi con un'interrogazione alla nostra amministrazione, il motivo per cui nelle farmacie di Cerveteri ad oggi non è possibile effettuare alcun tipo di test antigenico, costringendo così il cittadino a recarsi nei comuni limitrofi, gravando sulle liste di attesa degli stessi. Liste che ad oggi hanno un tempo stimato di anche 4 gg per ricevere appuntamento. Un tempo che mette nettamente in ginocchio un cittadino che ha urgenza o bisogno ciclicamente di accedere ai test. Chiediamo ulteriormente se Cerveteri può considerarsi da ora pronta per i prossimi mesi ad allinearsi ai comuni vicini. Nel caso non lo fosse, quando pensa che potrà esserlo?

OBBLIGO GREEN PASS: ORA TOCCA AGLI STATALI

PASSO DOPO PASSO
LA STRADA È SEGNATA.
INTANTO È ALLARME SICUREZZA

Intanto non cessano gli sbarchi, così come le aggressioni dei migranti liberi per il Paese. L'ultimo avvenimento l'accoltellamento a Rimini di 5 persone, tra cui un bambino, su un autobus di linea. E al ministro Lamorgese non piacciono le critiche, attacchi non al governo ma al suo operato, la prima responsabile del fenomeno in atto. Tutto questo accade mentre si pensa di estendere la certificazione verde agli statali. Altro limite alla libertà di circolazione per gli italiani mentre si aprono le porte a centinaia di migranti a cui si permette di approdare nel Paese, si offre assistenza e poi, senza nessun controllo si permette loro di uscire dai centri accoglienza, dove dovrebbero rispettare la quarantena, e fuggire dove vogliono. Non possono impedire che lo facciano, sono uomini liberi è la giustificazione. Gli italiani però non saranno liberi di entrare a scuola dei propri figli se non dimostreranno di essere uomini sani.

I politici fanno i politici, il governo italiano solo per il Green Pass non è in Europa, tutto mentre 7 milioni di bambini sono tornati in aula con le soluzioni strutturali rimandate: classi pollaio, strutture fatiscenti e inadeguate all'emergenza infinita. Tra professori trasferiti da Milano a Palermo e costretti a sottoporsi a 3 tamponi a settimana per il loro diritto al lavoro.

Ottenere risposte, questo sarebbe il compito dell'opposizione addormentata. Hanno la facoltà di farlo e la libertà di circolare a prescindere delle scelte personali a livello sanitario. Loro possono, è un diritto sancito nella Costituzione quello di entrare in aula per un parlamentare. Dunque niente Green Pass alla casta. Si comprende la leggerezza con la quale estendono le limitazioni senza logica e riflessione. Snaturando il pass concepito nel resto d'Europa come uno strumento che facilita la circolazione in sicurezza. E mentre Mattarella dice che "i non-vaccinati sono un pericolo per gli altri", la Svezia vieta l'ingresso agli israeliani perché vaccinati e veicolanti il virus più di ogni altro.

di Barbara Pignataro



**NORCINERIA PRODUZIONE PROPRIA
CARNI UMBRO VITERBESI- MACELLERIA
GASTRONOMIA - PRONTI A CUOCERE**

 **Ferri Carni**

VIA SERGIO ANGELUCCI, 5 - CERENOVA
paolofrancesco@inwind.it - Tel/Fax 06 9904388

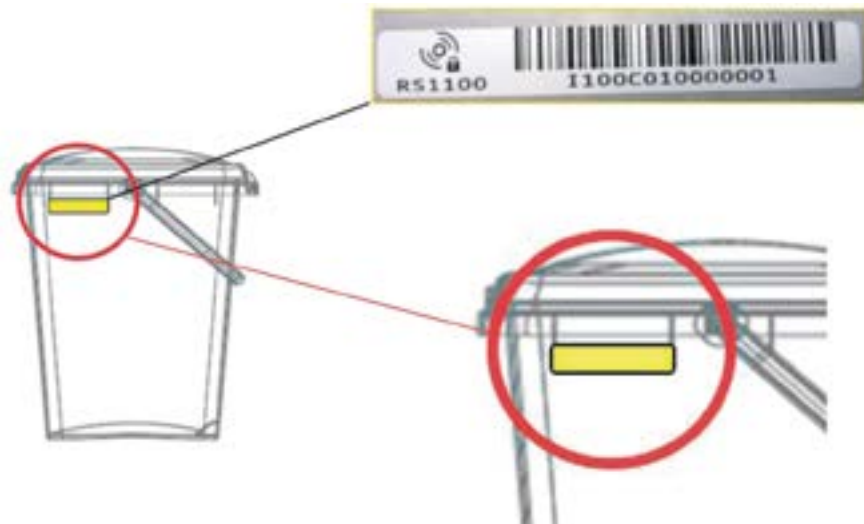

DISABILI SCRIVONO A PASCUCCI: “DISCRIMINATI PER LA RACCOLTA DIFFERENZIATA”

MICROCHIP NEI MASTELLI, LE ASSOCIAZIONI DI MALATI ACCUSANO SINDACO E ASSESSORE GUBETTI DI METTERE A REPENTAGLIO LA SALUTE DI UN DISABILE: DA UN MESE NON GLI RITIRANO I RIFIUTI, MA C'È L'ALTERNATIVA.

Raccolta differenziata, da Cerveteri una storia che ha dell'incredibile: un disabile affetto da grave patologia ambientale scrive al Sindaco e all'assessore all'ambiente per trovare un'alternativa: i mastelli dotati di **microchip RFID emettono radiofrequenze** a bassa intensità dannosi per la sua particolare condizione di salute. Due anni di silenzi senza risposte fino all'incredibile, non gli ritirano l'immondizia da oltre un mese perché impossibilitato ad adottare il protocollo della differenziata e, con un adesivo che sa di beffa, gli operatori ecologici gli intimano pure una sanzione, equiparandolo ad un trasgressore perché lascia i rifiuti (differenziati) in sacchetti trasparenti e non nei mastelli. Infine la promessa di una soluzione

dall'Ufficio Servizio Ambiente e Mobilità, ma nulla più. Così insorgono le associazioni dei malati che interrogano **Pascucci e Gubetti**, denunciando l'incresciosa discriminazione che getta un'ombra sull'effettiva sensibilità dell'amministrazione verso chi è più sfortunato. *“Ho una forte disabilità ambientale che mi impedisce di tenere in dotazione i mastelli – dichiara a L'Ortica il cittadino colpito dal problema – dal 2019 scrivo continuamente al Sindaco, all'assessore all'ambiente e alla Camassambiente sperando di risolvere la questione che invece sta assumendo contorni inquietanti, ora insopportabili. Devo accumulare l'immondizia nella mia casa e dopo portarla all'isola ecologica comunale. Su interessamento della Gubetti, l'ufficio*



La casa
del Pane



Via Fiume, 67 Ladispoli - Tel. 06 9914 4577

comunale mi aveva promesso una soluzione, ma finora solo attese e nulla più”.

Non sono le bastate PEC di diffida, email di chiarimenti, persino contatti telefonici: la latitanza si trincerava dietro al rigido protocollo adottato nel progetto **'Cerveteri porta a porta'**, dove non vengono considerate soluzioni alternative di conferimento rifiuti, indispensabili invece per chi, magari portatore di un handicap ambientale, non può adottare i mastelli provvisti di microchip con tecnologia RFID, identificazione tramite radiofrequenze. Del caso si è occupata la locale **APS (promozione sociale) Parco degli Angeli**, ma pure altre onlus di rilievo nazionali. Hanno scritto al Sindaco il **Comitato Oltre la MCS** e l'associazione di volontariato (ODV) per disabili **Obiettivo Sensibile**. *“Per questi soggetti tenere in dotazione mastelli provvisti di microchip con tecnologia RFID comporterebbe inevitabilmente un repentino aggravamento della sintomatologia e dello stato di salute – l'ODV con sede in Trentino scrive, riferendosi ai malati ambientali- ricordando come il Sindaco abbia l'obbligo di tutelare la salute pubblica dei cittadini sul proprio territorio, auspichiamo un immediato, completo ed adeguato ripristino del servizio e che vengano quindi considerate soluzioni alternative nel protocollo adottato nel progetto di raccolta rifiuti del comune di Cerveteri, indispensabili per chi è affetto da ipersensibilità ai Campi Elettromagnetici, non potendo adottare i mastelli provvisti di microchip con tecnologia RFID”.* *“La raccolta dei rifiuti in modalità Smart potrebbe provocare un peggioramento delle condizioni di salute già compromesse della persona in questione – continua invece il comitato in difesa dei malati si **sensibilità chimica multipla (MCS)** - invitiamo Sindaco e assessore a favorire la relazione tra istituzione, cittadino e territorio attraverso l'ascolto delle problematiche individuali, per abbattere quelle barriere invisibili che ostacolano valori come la consapevolezza e l'empatia nel rispetto del benessere individuale ma anche collettivo. I disabili non possono e non devono essere lasciati soli, ma la comunità e le istituzioni devono mettere in atto quei sostegni che possano favorire l'inclusione evitando l'isolamento sociale e contrasti con la pubblica amministrazione”.* Nella lettera, il **Comitato Oltre la MCS** individua poi una soluzione percorribile, stranamente ignorata dai tecnici: la **delibera TARIP 2021** del Comune di Cerveteri recepisce infatti il **decreto del 2017 del Ministero dell'Ambiente** in cui l'alternativa al microchip è, ad esempio, nel *“codice fiscale dell'utente titolare dell'utenza e dei suoi familiari conviventi, quindi il riconoscimento del rifiuto non necessariamente deve avvenire tramite la nuova tecnologia SMART- RFID”.*

ELETTROGOMME

LADISPOLI



PNEUMATICI AUTO - MOTO

ELETTRAUTO



GOMMISTA
ELETTRAUTO
DIAGNOSI AUTO

RICARICA ARIA CONDIZIONATA R134 / GAS DI NUOVA
GENERAZIONE 1234Y

SERVICE AUTO
LUCIDATURA FARI
MONTAGGI FARI XENON

SENSORI PARCHEGGIO
BATTERIE
PASTICCHE/DISCHI FRENI

AMMORTIZZATORI
TAGLIANDI
SENSORI TPMS

VIA ANCONA 2A LADISPOLI - 06 992220487

GIANCARLO (ELETTRAUTO) 333 2875382

GIUSEPPE (GOMMISTA/TAGLIANDISTA) 346 8838567



elettrogomme



elettrogomme.l@tiscali.it



CERVETERI, IL “VISITOR CENTER” NON LO VUOLE NESSUNO?

**LA DIREZIONE MUSEALE AFFIDA AL COMUNE LA GESTIONE
DEL CENTRO INFORMATIVO DEL SITO UNESCO MA È UN FIASCO TOTALE**

Oramai è scaduto ma vale la pena parlare dell'opportunità mancata nella città della Cultura. Riferendoci all'avviso pubblico per l'affidamento dell'edificio cd “visitor center” del sito UNESCO in Cerveteri, piazzale Moretti per la realizzazione di attività di promozione del territorio associate a vendita e/o degustazione di prodotti tipici. Comunicazione presente sul sito istituzionale del comune di Cerveteri a cui una sola azienda ha risposto. La proposta è stata respinta.

La storia. Dal 12 febbraio 2021 lo stabile giallo di piazzale Moretti, bene di proprietà demaniale adibito a centro di accoglienza della Necropoli della Banditaccia, è ufficialmente nelle mani del Comune di Cerveteri che, con tutti gli oneri connessi gestirà la proprietà gratuitamente per i prossimi 10 anni. Locale, ricordiamo destinato alla vendita e/o promozione dei prodotti tipici locali, grande risorsa del territorio a cui puntare per il rilancio del turismo. Attività destinata ad essere gestita da un terzo attore. Per l'affidamento è stato pubblicato un avviso sul sito web istituzionale alle apposite sezioni dell'albo pretorio e concorsi avvisi dal giorno 27/05/2021. Suddetto avviso è scaduto. Solo una proposta è giunta da parte di Etruria Tour s.r.l., valutata e scartata. Nel bando era prevista da parte del comune, la possibilità di non assegnare l'immobile. Così è stato.

Come mai a nessuno interessa il visitor center? Possibile che nessun altro volesse partecipare? È plausibile pensare che i criteri adottati dal dirigente Marco De Stefano fossero troppo stringenti ma anche ricordare come nel 2015, anno di inaugurazione del visitor center, **i servizi igienici pubblici fossero**

sempre chiusi per problemi inerenti agli scarichi, criticità più volte segnalata da turisti e addetti al point, caduta nel nulla. Al nuovo gestore dunque spetterebbe l'onere di rimetterli a posto, opere straordinarie a carico di un terzo quando invece ci dovrebbe ancora essere la garanzia dell'esecuzione dei lavori svolti sotto il controllo della dirigenza all'urbanistica. Sarà che forse tutti gli altri possibili concorrenti abbiano valutato come non conveniente il bando?

Ricordiamo la finalità. *“Dare impulso alle tradizioni eno-gastronomiche locali per valorizzare le potenzialità dei prodotti tipici ed un rilancio dell'attività artigianale e a tutto ciò che a livello produttivo rappresenta un valore aggiunto all'ecosostenibilità ed alla valorizzazione dei prodotti originali del territorio di Cerveteri, nel sito più importante e rappresentativo per la cittadinanza e per il turismo di transito e non”.*

Si ipotizza che verrà presto pubblicato un nuovo bando pubblico per assegnare il visitor center, luogo ambito ma impegnativo. A carico del Comune infatti, la manutenzione dello stabile e dell'area verde circostante, le spese fisse relative ai consumi energetici, idrici, telefonici, alla pulizia dei locali e dei servizi igienici, la sicurezza del bene e delle persone che lo abiteranno, la responsabilità dell'uso idoneo all'assegnazione e tanto altro ancora si legge nel contratto stipulato tra la Direzione Regionale Musei Lazio e Alessio Pascucci. Insomma il Comune punta tutto sulla promozione di un territorio che non risponde, oppure ha fatto flop sottovalutando un water?



FISIOTERAPIA

COWORKING@FLUAGESRL.COM PER FISIOTERAPISTI

SPAZI E ATTREZZATURE A DISPOSIZIONE PER I PROFESSIONISTI DELLA RIABILITAZIONE
IN UN CONTESTO DOVE PROFESSIONALITÀ E TECNOLOGIA SI SPOSANO ALLA PERFEZIONE!

FAI CENTRO

NESSUN COSTO DI AVVIAMENTO,
NESSUN LEASING, NESSUN PENSIERO
SOLO UN CANONE MENSILE
CHE GIÀ DOMANI PUÒ FARTI LAVORARE!

INFO E CONTATTI

 www.fluagesrl.com

 FluageSRL

 coworking@fluagesrl.com

LADISPOLI - VIA BERNA 6/A
CIVITAVECCHIA - CORSO MARCONI 48



IL NUMERO

1

DEL RISPARMIO



Per la casa e la



ANGUILLARA SABAZIA
VIA GIOLITTI, 3

BRACCIANO
VIA ARTURO PERUGINO

IL NUMERO **1** DEL RISPARMIO IL NUMERO **1** DEL RISPARMIO

MAGAZZINI
Jury's
1 DEL RISPARMIO



famiglia

- DETERSIVI
- PROFUMERIA
- CASALINGHI
- GIOCATTOLI
- ELETTRODOMESTICI
- CARTOLERIA



INI

CERVETERI
LARGO ALMUNECAR, 20

LADISPOLI
VIA GLASGOW, 60

IL NUMERO 1 DEL RISPARMIO IL NUMERO 1 DEL RISPARMIO



A CERVETERI PRONTE A RISPLENDERE LE ANTICHE TERME DI PIAN DELLA CARLOTTA

**I LAVORI PER RIVALORIZZARE AQUAE CAERETANAE SUBIRONO UN BRUSCO STOP
NEL 1987: ORA C'È UN FINANZIAMENTO DI MEZZO MILIONE**

Aquae Caeretanae, e chi le aveva più sentite nominare? Per anni, decenni non si era più saputo nulla di questo sito semi nascosto nella radura di Pian della Carlotta, nella frazione cerveterana del Sasso. Da oltre 30 anni in fondo si erano perse le tracce. Eppure di queste vasche etrusche ne parlò secoli e secoli fa lo storico scrittore romano Tito Livio nella sua "Ab Urbe Condida". Questo perché evidentemente già nel 59 a.C. erano note le proprietà di un simbolo etrusco che in pochi conoscono. Ed eccoci arrivati al punto, alla novità: le Aquae Caeretanae verranno riqualificate grazie ad un finanziamento di mezzo milione di euro che la Sovrintendenza ai Beni culturali riceverà dal Governo

e dirotterà proprio nella frazione Sasso per far risplendere le antiche terme. Precisamente nel 1987 erano iniziati i lavori di scavo in quell'area da parte della Sovrintendenza archeologica, e la struttura era stata anche in parte restaurata. L'anno prima durante il passaggio di un trattore, il proprietario del terreno segnalò la presenza di cocci e frammenti di marmo e vetro sparsi su una superficie ampia. Fu quel ritrovamento ad allertare il Ministero. Poi, per carenza di fondi, come spesso avvenuto sul territorio e in Italia, il cantiere venne bloccato e le Aquae Caeretanae sprofondarono nuovamente nel dimenticatoio per decenni con la vegetazione che nel frattempo è cresciuta a dismisura mentre i ladri

I tuoi pacchi in Italia e nel mondo con MBE.
Pensiamo a tutto noi: ritiro a domicilio,
imballaggio e spedizione!

Ladispoli - Via dei Glicini 2
T. 06.45599663 - Mail: mbe2566@mbe.it

Civitavecchia - Viale Baccelli 76/78
T.0766.580839 - Mail: mbe675@mbe.it

MBE
MAIL BOXES ETC.
#PeoplePossible



hanno depredata tutto quello che c'era da portarsi via. Poi, negli scorsi anni il Gruppo archeologico del territorio caerite e il museo civico di Santa Marinella, in accordo sempre con la Sovrintendenza, sono tornati a puntare i riflettori sul sito, rimboccandosi le maniche e curando la zona. Chissà, magari proprio grazie a questo intervento di restyling che ora le Aquae Caeretanae possono vantare il finanziamento di circa 500mila euro per una sua più completa valorizzazione e rimessa in sicurezza. «Si tratta di un investimento importante - ha spiegato il direttore del Museo del Mare e della Navigazione Antica, Flavio Enei - che porterà ad un risultato notevole a Cerveteri. Il complesso termale presenta un caldarium, una grande piscina e un tepidarium molto ben conservato. È una notizia che ripaga delle fatiche di tutti noi». E sempre negli anni ottanta furono notate delle iscrizioni con delle dediche a Giove e alla fonte di Ercole. Flavio Enei, coordinatore scientifico del Gruppo archeologico del territorio cerite, è entusiasta. «Non vediamo l'ora che partano i lavori - aggiunge - è una grande vittoria per questo comprensorio». È una fase primordiale. Ancora non si conosce la data darà il via all'inizio del cantiere, quindi neanche il taglio del nastro che comunque dovrebbe esserci entro il 2022. È molto probabile che le terme risalgano almeno al III° secolo a.C, anche se già precedentemente pare fossero note e fruite dal popolo etrusco. I volontari delle associazioni in più di un'occasione hanno ripulito il caldarium e il tepidarium, oltre a due stanze ed un corridoio corto riportato alla luce dall'equipe di esperti.

Le scoperte. E grazie all'ottima sinergia e alla collaborazione proficua tra Sovrintendenza e Gatc, con l'amministrazione comunale, sarà possibile visitare di nuovo, gratuitamente, i 7mila metri quadri della zona archeologica del "Laghetto". Un'area che racchiude ben 500 tombe.

DA BIBBO
OSTERIA RIVISTATA

SCAN ME

CERVETERI, VIA ROMA, 22 - 388 659 8858 WWW.DABIBBO.IT

ROSE COOPERATIVA SOCIALE ONLUS
affiliato RETASSISTERE

FFILIATO **assistere**
un gesto d'amore

SERVIZI DI ASSISTENZA

DOMICILIARE

AD ANZIANI

E AMMALATI

LA NOSTRA ESPERIENZA, LA TUA GARANZIA

Convenzioni attive con:
Proloco Ladispoli - Proloco Torreinpietra
Sanitaria Ortopedia MHS

06 99223139 • 334 7444816
VIA NAPOLI, 23/a - 00055 LADISPOLI (RM)



IN DIFESA DEL PASSATO SENZA NOME

**LOTTARE PER SALVAGUARDARE IL POCO DI RICORDI CHE CI CIRCONDA:
I SELCIATI ALLA BOCCETTA, I MURAGLIONI IN QUADRONI DI TUFO, I PINI,
I CIPRESSI, LE QUERCE, I QUATTRO INGRESSI AD ARCO ANCORA IN PIEDI**

È luogo comune che, superati gli “anta”, veniamo avviluppati da nostalgiche nuvole. Nostalgia di un passato recente che nel ricordarlo si immagina spensierato, fatto di cose semplici: corse a scapicollo lungo polverosi viottoli inseguiti da fantastici mostri o reali avversari.

Sguardo a terra seguendo antichi segnali di sampietrini chiari che, come le pietre d’inciampo, suggerivano il percorso verso casa nel buio interrotto da rare luci che filtravano dai portoncini spesso accostati, in un silenzio rotto dal lento e biascicato rosario di nonne o da indiscutibili ordini paterni. Cani inquieti dietro bandoni di lamiera che, stretti a catena, correvano in cerchio, gatti sornioni su cornicioni di finestre o sui muretti a calcina e mattoni. Racconti spaventosi, fatti e misfatti eroici e crudeli, che ti accompagnavano

fin sotto le lenzuola. Battaglie schiamazzanti, rincorse e partite senza fine.

Sogni di viaggi avventurosi in impenetrabili giungle ed isole del tesoro, luna e pianeti a portata di mano, macchine roboanti, famiglie felici, campi da calcio in cui trionfare, popoli da liberare, poveri da sfamare, malati da accudire. Aspettative di vita raramente avveratesi, bruciate di colpo o abbandonate negli anni: i fardelli della proprietà che appesantiscono la mente e rendono gelidi i sentimenti, annullano la fantasia e con il venir meno dei sogni la voglia di cambiare lo stato delle cose presenti svapora.

A questo si somma la nostalgia per un futuro che non abbiamo lenti capaci di immaginare, un’ incertezza che incute timore e porta alla malinconia. Il tempo è privo di ambiguità, non



La TRIACA
ERBORISTERIA

VIA BARI, 39 - 00055 LADISPOLI - TEL/FAX 06 9911137

FITOCOSMETICA
FIORI DI BACH
CARAMELLE SENZA ZUCCHERO
ALIMENTAZIONE NATURALE
LAMPADINE DI CRISTALLI DI SALE
PRODOTTI SPARGIRICI

VASTA SCELTA DI: INFUSI DI FRUTTA,
TISANIERE E DIFFUSORI PER L'AMBIENTE



consente dubbi: è implacabile. Non perdona. Restiamo così zavorrati sul presente.

Non ci resta che alzare gli occhi: lo stesso cielo stellato contemplato dai navigatori etruschi, dai pastori marchigiani, dagli assegnatari di terre, dai muratori dal cappello fatto con fogli di giornale, dai giovani irrequieti che immaginavano altro da quel che si sono ritrovati.

E contemporaneamente lottare per salvaguardare il poco di ricordi che ancora ci circonda: i selciati alla Bocchetta, i muraglioni in quadroni di tufo che accompagnano le nostre passeggiate alla Palma, a Sant'Antonio, al Tiro al piattello, i pini, i cipressi, le querce, i quattro ingressi ad arco ancora in piedi, che aprono lo sguardo a maestose distese di ulivi. Piccole cose ma fondamentali.

Scrivono Pasolini ne **La forma della città**:

Questa strada per cui camminiamo, con questo selciato sconnesso ed antico, non è niente, non è quasi niente, è un'umile cosa.

Non si può nemmeno confrontare con certe opere d'arte, d'autore, stupende, della tradizione italiana, eppure io penso che questa stradina da niente, così umile, sia da difendere con lo stesso accanimento, con la stessa buona volontà, con lo stesso rigore con cui si difende un'opera d'arte di un grande autore[...] voglio difendere qualcosa che non è sanzionato, che non è codificato, che nessuno difende e che è opera, diciamo così, del popolo, di una intera storia, dell'intera storia del popolo di una città. Di una infinità di uomini senza nome[...] con chiunque tu parli, è immediatamente d'accordo con te nel dover difendere un'opera d'arte d'un autore, un monumento, una chiesa, una facciata di una chiesa, un campanile, un ponte, un rudere il cui valore storico è oramai assodato. Ma nessuno si rende conto che invece quello che va difeso è proprio questo anonimo, questo passato senza nome, questo passato popolare."

SCUOLA PER HAIRSTYLIST
PROGETTO FORMARE

REGIONE LAZIO

IN PARTENZA
CORSO PER PARRUCCHIERI

SEDE: Bracciano, via delle magnolie 20
INFO: 06 99 87 427

IMMOBILIARE CAMPO DI MARE

Vuoi vendere casa? AFFIDATI A NOI!

PROVVIGIONE SU VENDITA ALL' 1% E TRASLOCO GRATUITO

CONTATTI

Indirizzo: Viale Adriatico 6, Campo di Mare, Cerveteri
E-mail: conscdm@libero.it
Tel: 3288323843 - 3396430325 - 3299521007



CONSEGNA A DOMICILIO TUTTI I GIORNI
DALLE 17 ALLE 22

VIA GLASGOW, 58 LADISPOLI TEL. 06.99144828

 UN PEZZO DI RUSTICA

CERVETERI, APERTE LE ISCRIZIONI AI CORSI DI AMICI DELLA MUSICA

CLARINETTO, SASSOFONO, TROMBA,
PIANOFORTE, VIOLINO, CHITARRA,
CANTO. QUOTE POPOLARI E
AGEVOLAZIONI PER GRUPPI FAMILIARI
CHE INTENDERANNO ISCRIVERSI
AI CORSI

Come ogni anno riaprono le iscrizioni ai corsi dell'Associazione Amici della Musica, realtà artistica e di formazione musicale di Cerveteri diretta dal Maestro Augusto Travagliati, che da oltre 25anni avvicina e prepara alla musica ragazzi e ragazze e più in generale chiunque voglia imparare a suonare uno strumento. Docenti qualificati e di lunga esperienza impartiranno all'interno dei locali di Case Grifoni in Piazza Santa Maria, nel cuore del Centro Storico, lezioni di pianoforte, tastiere elettroniche, violino, canto, clarinetto, saxofono, tromba, trombone, chitarra classica e moderna e batteria.

Previste quote popolari e agevolazioni per gruppi familiari che intenderanno iscriversi ai corsi. Le lezioni saranno individuali tra Docente e allievo. Per informazioni è possibile chiamare i numeri 3805339289, 3396067067 e 0699551991.

“L'Associazione Amici della Musica è un'eccellenza della nostra città – dichiara Alessio Pascucci, Sindaco di Cerveteri – è da lì che nasce il Gruppo Bandistico Caerite, la meravigliosa banda di Cerveteri che da sempre ci regala grandi emozioni e momenti di musica davvero importanti. Dal jazz alla classica, i corsi sono aperti a qualunque genere musicale e per tutti coloro che hanno il desiderio di coltivare la propria passione per la sacra arte della musica. Con l'occasione, ci tengo a fare un ringraziamento e i miei complimenti al Presidente dell'Associazione Aurelio Badini, al Direttore Artistico Maestro Travagliati e al Segretario Carmelo Aiello per il grande lavoro che da anni svolgono per la cultura e la musica nella nostra città, ancor di più in questo periodo, che in completa sicurezza e nel pieno rispetto delle normative anti-covid stanno continuando a portare avanti”.

di Cristiano Cimarelli



FARMACIA BORGO SAN MARTINO

Dott. Bruno Migliore

I Nostri Servizi:



OMEOPATIA



DERMOCOSMESI



INFANZIA



VETERINARIA



EspressoFarmaco

Ritiro ricette e consegna **GRATUITA**
farmaci a domicilio

Per informazioni contattarci via WhatsApp o
per e-mail: farmaciadelborgo15@gmail.com

338.3968169

Farmacia Borgo San Martino • Via Doganale, 108 • Cerveteri • 0691511108 • 3383968169



Prima



Dopo



UNA DENUNCIA COME RINGRAZIAMENTO

IL BELVEDERE DI CERVETERI IN BALIA DEI VANDALI

Un'artista gratuitamente interviene nell'intento di riqualificare il Belvedere e si ritrova una denuncia penale per danneggiamenti. Avviene a Cerveteri dove un cittadino creativo ama dedicare il suo tempo libero alla valorizzazione degli edifici pubblici consumati dal tempo, tristi o imbrattati con scritte di cattivo gusto.

I muri delle scuole hanno cambiato veste grazie all'artista locale, oggi protagonista di una vicenda spiacevole, quasi paradossale. Per aver cancellato dal muro del Belvedere brutte parole ed immagini volgari potrebbe passare dei guai, essendo un bene protetto dalla Sovrintendenza dei Beni Culturali. È una terrazza che si affaccia sui colli ceriti, situata su una delle torri circolari del tracciato eretto tra il XIII e il XV secolo ultimamente in balia dei vandali. Al contrario di chi imbratta il centro storico, per l'ingenuo artista è arrivata una denuncia penale. La notizia ha lasciato senza parole Celestino Gnazi. Il legale, si dichiara sbalordito, un antipatico malinteso per il quale è necessario il suo intervento. Intanto, passeggiando per i vicoli del centro si intravede un angolo pulito.

di Barbara Pignataro

A LADISPOLI GATTI DELLE COLONIE TROVATI SENZA VITA: «NON DATEGLI DA MANGIARE»

L'INVITO DELLE ISTITUZIONI AI CITTADINI: «CI PENSANO LE ASSOCIAZIONI»

Tre mici morti a Ladispoli, c'è un'indagine in corso per capire se siano stati avvelenati all'interno della colonia felina di via delle Fologhe. Per questo a Ladispoli è lo stesso Comune ad aver lanciato l'allarme giorni fa: «Siamo in attesa del referto del medico veterinario e della bonifica dell'area, che avverrà già in queste ore, prestate la massima attenzione», è la nota ufficiale.

Un appello mirato a ribadire anche come siano esclusivamente le varie associazioni animaliste a svolgere un servizio importante sulla prevenzione e la custodia dei gatti randagi. Nelle scorse settimane il Comune aveva anche collocato dei cartelli per indicare la loro presenza. Nell'ultimo periodo a quanto pare troppe persone si avvicinano dando da mangiare ai gatti: ciò costituisce un grande rischio. Lo spiega la referente dello sportello Animali Ladispoli. «Uno scenario che purtroppo si propone spesso nel quartiere Caere Vetus – racconta Caterina Carlomagno – e in via Duca degli Abruzzi dove degli incivili gettano generi alimentari sui marciapiedi senza alcuna motivazione. Oltre a sporcare mettono in serio pericolo la vita dei gatti. Ricordiamo a chi non lo sapesse che le colonie sono regolarmente gestite, nessun micio ha bisogno di ulteriore cibo».

PROTEGGI IL TUO SORRISO

PRENOTA OGGI STESSO LA TUA VISITA DI CONTROLLO



CURE E PREVENZIONE IN UN UNICO CENTRO

DOVE TROVERAI UNO STAFF DI MEDICI
ESPERTI IN OGNI TIPOLOGIA DI TRATTAMENTO
PER RISPONDERE A TUTTE LE TUE ESIGENZE

RADIOGRAFIA DIGITALE
PANORAMICA DIGITALE
TAC 3D/DENTAL SCAN CONE-BEAM
IMPRONTA CON SCANNER INTRAORALE
SENZA FASTIDIOSE PASTE
FACCETTE ESTETICHE CON
TECNOLOGIA CAD CAM (IN GIORNATA)
CHIRURGIA LASER
ANALGESIA SEDATIVA
CON PROTOSSIDO D'AZOTO

IMPLANTOLOGIA
IMPLANTOLOGIA A CARICO IMMEDIATO
PICCOLA CHIRURGIA
PROTESI FISSA E MOBILE
ENDODONZIA/PEDODONZIA
ORTODONZIA FISSA E MOBILE
INVISALING - IGIENE ORALE
SBIANCAMENTO
CONSERVATIVA

PAGAMENTI AGEVOLATI

possibilità di finanziamento a tasso 0% con pratica gestita interamente dallo studio

IL CALENDARIO INVERNALE DELLA RACCOLTA DIFFERENZIATA NEL COMUNE DI CERVETERI

Il 13 settembre è entrato in vigore il calendario invernale della raccolta differenziata. Si torna alla raccolta della plastica una volta a settimana e nelle frazioni di Cerenova e Campo di Mare non ci sarà più la raccolta pomeridiana del vetro il

martedì. Andrà esposto il martedì sera.

Il calendario indica i **GIORNI DI ESPOSIZIONE dei mastelli** e non i giorni di raccolta.

Restano invariati i calendari di Case rurali e sparse.

CALENDARIO INVERNALE - MARINA DI CERVETERI

in vigore dal 13 settembre 2021 al 12 giugno 2022

DOMENICA	LUNEDÌ	MARTEDÌ	MERCOLEDÌ	GIOVEDÌ	VENERDÌ	SABATO
ORGANICO	NON RICICLABILE	ORGANICO	PLASTICA	CARTA	ORGANICO	NESSUNA ESPOSIZIONE
	PANNOLINI	VETRO METALLO			PANNOLINI	

ORARI DI ESPOSIZIONE: DALLE 21.00 ALLE 24.00
IL CALENDARIO INDICA I GIORNI DI ESPOSIZIONE DEI MASTELLI

CALENDARIO INVERNALE - Valcanneto, Ceri, Sasso, Cerqueto

- in vigore dal 12 settembre 2021 al 12 giugno 2022

DOMENICA	LUNEDÌ	MARTEDÌ	MERCOLEDÌ	GIOVEDÌ	VENERDÌ	SABATO
ORGANICO	NON RICICLABILE	ORGANICO	PLASTICA	CARTA	ORGANICO	NESSUNA ESPOSIZIONE
	PANNOLINI	VETRO METALLO			PANNOLINI	

ORARI DI ESPOSIZIONE: DALLE 21.00 ALLE 24.00
IL CALENDARIO INDICA I GIORNI DI ESPOSIZIONE DEI MASTELLI

CALENDARIO INVERNALE- Cerveteri Capoluogo

in vigore dal 12 settembre 2021 al 12 giugno 2022

DOMENICA	LUNEDÌ	MARTEDÌ	MERCOLEDÌ	GIOVEDÌ	VENERDÌ	SABATO
ORGANICO	NON RICICLABILE	ORGANICO	PLASTICA	CARTA	ORGANICO	NESSUNA ESPOSIZIONE
	PANNOLINI			PANNOLINI	VETRO METALLO	

ORARI DI ESPOSIZIONE: DALLE 21.00 ALLE 24.00
IL CALENDARIO INDICA I GIORNI DI ESPOSIZIONE DEI MASTELLI

FARMACIA MEXICO

Dott.se **Rossi e Romero**

*Una farmacia al vostro servizio
con professionalità e cordialità*



I NOSTRI SERVIZI

Misurazione **PRESSIONE**

Misurazione **GLICEMIA E COLESTEROLO**

PREPARAZIONI galeniche



Giornate di **PREVENZIONE** - screening
(Flebo-day, PSA-day, Vit.D-day, Cisti-day)

Giornate per il **CONTROLLO DELL'UDITO**

Auto **TEST DIAGNOSTICO**

(Helicobacter pylori, Vitameide D, Infezioni urinarie, Intolleranze alimentari)

Consegna a **DOMICILIO** su richiesta

 Via Genova 24 a/b  06.52727267

IL SEGNO DEL MESE: BILANCIA



Caratteristiche

Segno cardinale di Aria, dominato dal pianeta Venere, scandisce l'ingresso dell'autunno. Dal temperamento di solito sereno, i nati sotto questo segno sono persone diplomatiche e ragionevoli, veri operatori di pace che detestano liti e discussioni. La loro natura cerebrale, equilibrata con quella emotiva, è una caratteristica che gli conferisce una importante capacità di giudizio oggettivo. Allo stesso modo tale qualità può paralizzarli e diventare un difetto, perché basta una nuova informazione o una diversa alternativa per portarli a rielaborare completamente la soluzione che avevano trovato ad un problema, ad un giudizio o ad una scelta generando così l'esatto contrario: indecisione. Di animo gentile e rassicurante, possono essere vittime di persone aggressive e senza scrupoli. Amabili e appassionati di tutto ciò che è bello, spesso sono predisposti ad un ramo artistico. Persone famose nate sotto il segno della Bilancia sono: Giuseppe Verdi, Nietzsche, Italo Calvino, il grande pacifista indiano Mahatma Gandhi, Luciano Pavarotti, John Lennon, Renato Zero, Zuccherò, Lorenzo Jovanotti, Francesco Totti e Oscar Wilde.

Mito e costellazione

La costellazione era nota sin dai tempi dei Sumeri con il nome Zib-Ba An-Na. Per i greci questa costellazione faceva parte di quella dello Scorpione ed erano le Chelae, le chele, le pinze del pericoloso animale. Per i romani era una costellazione conosciuta con il nome di Libra ed era importantissima perché era lo strumento con la quale Astrea, la dea della giustizia pesava le azioni e quindi il destino degli uomini. Ma non solo: il poeta e astrologo latino Marcus Manilio (I sec. A.C. - I sec. d.C.), autore del poema *Astronomica* racconta che la fondazione di Roma è avvenuta proprio con la Luna in Bilancia. La costellazione astronomica è invece poco appariscente. Le due stelle principali Alpha Librae, che è una stella doppia e Beta Librae, dal colore verde, erano le chele dello

Scorpione, dai nomi arabi Zubenelgenubi (Chela del sud) e Zubeneschamali (Chela del nord).

Oroscopo 2021

Come avete sicuramente sperimentato, nei primi mesi dell'anno siete stati preda di una sensazione di incertezza, riduci da quella che vi ha accompagnato per quasi tutto il 2020 ma dovete superarla accelerando non con impeto ma con lungimiranza! Fate tesoro delle esperienze negative per trovare nuove strategie, cambiare l'ambiente di lavoro e l'approccio nella gestione della vita familiare e sentimentale: siate voi stessi e puntate al vostro obiettivo. È un anno che richiede il sacrificio per voi di gestire le occasioni con rapidità di ragionamento e di esecuzione. L'autunno porta regali inaspettati per chi è in cerca di una prima occupazione anche se potrebbero essere richiesti piccoli sacrifici come spostamenti di città o di casa. Chi ha avuto problemi di salute potrà recuperare facilmente la forma fisica ma anche quella mentale necessaria per riequilibrare il vostro essere. Chi deve portare avanti un progetto che richiede l'investimento di cospicuo capitale, per esempio necessario all'acquisto di un immobile come una casa o un negozio, sarà favorito nella mediazione nell'ultimo periodo dell'anno. In amore saranno richiesti dei cambiamenti e allora sarà la vostra cartina al tornasole: se varrà veramente la pena, nulla vi impedirà di stare con la persona amata.

Oroscopo letterario

Per voi della Bilancia un romanzo affascinante, "Il ritratto di Dorian Gray", una delle opere più note di Oscar Wilde, con un consiglio: evitate le apparenze perché alla fine si ritorceranno contro ma cercate di mirare dritti al vostro obiettivo!

Astro cucina

I nati sotto questo segno hanno spesso difficoltà ad eliminare le scorie: servono quindi cibi contro la ritenzione idrica e la depurazione del corpo: lattuga, carote, barbabietole, mele e riso non devono mai mancare insieme al cereale legato al segno, l'avena.



Alabiso
Lab

LABORATORIO ANALISI

COVID-19

**TAMPONI RAPIDI
TAMPONI MOLECOLARI
ESAMI SIEROLOGICI**

NUOVA APERTURA

CERVETERI

VIA ETTORE SALOMONE 14 (ZONA MERCATO)

TEL. 0699552602 - 069949944 - WWW.GRUPPOSALUS.NET

AUTORIZZAZIONE REGIONE LAZIO N. 400537 DEL 22/01/2021 - DIRETTORE TECNICO DOTT.SSA ELEONORA CAPOROSSI

♈ Ariete

Elemento Fuoco

Intervenite in una situazione lavorativa o personale che si trascina da tanto tempo, troppo: eviterete l'aggravarsi di una situazione insostenibile della quale siete vittima involontaria. In amore il partner avrà bisogno di tutto il vostro sostegno.

♌ Leone

Elemento Fuoco

Proteggere chi vi sta vicino è il vostro compito ma ricordatevi che non è sempre la soluzione migliore. Delle volte far scontrare le persone con la cruda realtà è la lezione di vita più grande che potete dare. Il partner vi darà grandi soddisfazioni.

♐ Sagittario

Elemento Fuoco

Il peso di alcune responsabilità che portate da soli si fanno sentire ultimamente con maggiore pressione. Ultimamente vi siete esposti troppo economicamente e ancora c'è la possibilità di spese impreviste per la casa o per i figli. State calmi.

♉ Toro

Elemento Terra

Vi sentirete alle stelle e brillerete più del sole. Un progetto in cui speravate tanto andrà in porto e stavolta senza fare nulla: rimarrete sorpresi e sbalorditi! In amore una sintonia coinvolgente con il partner vi farà toccare il cielo con un dito!

♍ Vergine

Elemento Terra

Settimana importante che favorisce le partenze per lavoro ma anche possibili trasferimenti o cambiamenti non voluti che porteranno nervosismo e disagio transitori che potrebbero riflettersi anche nella vita familiare e sentimentale.

♑ Capricorno

Elemento Terra

Non trascurate l'amore perché già nel mese passato avete messo da parte le persone che vi sono state sempre vicine per inseguire un vostro sogno. Recuperate la forma fisica e mentale degli ultimi tempi che sono stati veramente stressanti.

♊ Gemelli

Elemento Aria

Sarete soddisfatti di come affronterete una situazione: finalmente farete uscire il vostro lato positivo e affascinante che usando la gusta dialettica vi permetterà di aprire tutte le porte. Anche la salute e l'amore saranno favoriti dalle stelle.

♎ Bilancia

Elemento Aria

Grandi soddisfazioni in amore, le coppie che stanno insieme oramai da tempo matureranno il desiderio di aver un figlio o di stabilizzare questo legame con più responsabilità. I progetti di coppia sono favoriti ma fate i conti sempre con le finanze.

♒ Acquario

Elemento Aria

Gli astri parlano di cambiamenti che daranno esiti positivi vista anche una buona dose di fortuna che vi proteggerà e che vi porterà a raggiungere una buona stabilità. Unica nota sfavorevole che questo cambiamento porterà inevitabili conflitti.

♋ Cancro

Elemento Acqua

Questa sarà la settimana della svolta: se avete avviato un progetto all'inizio dell'anno che a causa di forti rallentamenti e imprevisti non è ancora concluso, adesso potrete mettere la parola fine e togliervi questo peso! In amore alti e bassi.

♏ Scorpione

Elemento Acqua

Un progetto che state preparando da tempo, otterrà i primi buoni risultati ma attenzione in ambito lavorativo a incomprensioni con i soci, i colleghi o i capi. Chi inizia un nuovo lavoro o un tirocinio deve dimostrare di valere: ci vuole pazienza e perseveranza.

♓ Pesci

Elemento Acqua

Ancora un periodo buono, ricco di soddisfazioni e opportunità per voi sia in ambito familiare che lavorativo ma anche scolastico se siete dei ragazzi. Un amore perduto tempo fa potrebbe riaffacciarsi ed essere travolgente: sta a voi l'ultima decisione.

New Cafe Millennium
Viale Fregene Cerenova (Adiacente Poste)
Tel. 06 99 02 887

Tabaccheria CATALDI
BIGLIETTI COTRAL - BIRG - ABBONAMENTI MENSILI

Sisal, TIV, WIND, SKY, and other logos are visible.

APERTI TUTTI I GIORNI



FARMACIA Dott. Luigi Demichelis DAL 1934



Con te dal 1934
ogni volta che vuoi
noi ci siamo!



La farmacia
del dott. Demichelis
è rinomata per la continua
innovazione dei prodotti
e dei servizi.



Prodotti per la prima infanzia,
omeopatici, dietetici, fitoterapici,
dermocosmetici,
integratori alimentari,
laboratorio galenico,
medicinali e articoli veterinari.



SERVIZIO FARMARECUP GRATUITO

PER LA PRENOTAZIONE DI VISITE SPECIALISTICHE,
ESAMI DIAGNOSTICI ED ESAMI DI LABORATORIO

RECARSI IN FARMACIA MUNITI DI IMPEGNATIVA
E TESSERA SANITARIA

DAL LUN AL VEN ORARIO 07-20

QUANDO LA FARMACIA È DI TURNO ANCHE LA DOMENICA

Via Ancona, 76 - Ladispoli
tel. 06 99 477 46 - fax 06 99 470 85 - www.farmaciademichelis.com



Ortica

Salute Benessere

A cura del
Dottor Professor **ALDO ERCOLI**
Specializzato in Broncopneumologia e Cardiologia. Già docente in microbiologia ambientale e Medicina Naturale



LE PROBLEMATICHE LEGATE AL DOLORE TORACICO

Il dolore toracico è uno dei sintomi che più spaventa i pazienti. Il primo pensiero, in assenza di traumi alla gabbia toracica va all'infarto miocardico o, nelle migliori delle ipotesi, all'angina pectoris. In realtà **numerose sono le cause di dolore toracico** e ciascuna ha ben precise caratteristiche. Per quanto **riguarda quelle cardiache** oltre alla coronaropatia (angina stabile, instabile, infarto) vi è la stenosi della valvola aortica, la cardiomiopatia ipertrofica, la pericardite, la miocardite. Oltre al cuore anche **patologie vascolari** sono da prendere in considerazione: dissecazione aortica, embolia polmonare, ipertensione polmonare. **Ed i polmoni?** Il **parenchima polmonare** ad eccezione di polmoniti che interessano la pleura o di tumori che, oltre che la pleura, comprimono il bronco medio del polmone destro, difficilmente da **dolori al petto**. La pleurite, anche la banale tracheobronchite, invece sì. Così come il pneumotorace e la mediastinite. Pensiamo poi a quante **patologie gastrointestinali** sono causa di questo sintomo: reflusso gastroesofageo, calcolosi

epatica (colica biliare con dolore epigastrico a livello dell'ultima parte dello sterno), ulcera gastroduodenale, pancreatite acuta. Nella mia esperienza professionale cardiologica ho riscontrato, in più di 45 anni di attività che una delle cause più frequenti di dolore toracico non dipende dal cuore ma da **patologie muscoloscheletriche**. Molto spesso sono discopatie (ernie) del tratto cervico – dorsale della colonna vertebrale più raramente la costocondrite (sindrome di Thieze), crampi muscolari intercostali periartrite scapolo – omerale. Il dolore parte dal dorso e si irradia anteriormente seguendo il decorso del nervo. Ne le cause finiscono qui. La più frequente in assoluto è su base emotiva dovuta a **disturbi emozionali neurodisonici** di ansia somatizzata al torace. Altre cause ancora? L'herpes zoster e le patologie mammarie. Capirete bene che se non si conoscono le diverse patologie è difficile fare una diagnosi. L'anamnesi familiare, l'interrogatorio anamnestico (il dolore è di nuova insorgenza, acuto o continuo? Oppure ricorrente, episodico?

SAI CHE PER COMPRARE
L'ACQUA AL SUPERMERCATO
E PER AVERE INSTALLATO
UN PURIFICATORE ACQUAREX
SPENDI GLI STESSI SOLDI?

TUO A PARTIRE DA **19** EURO AL MESE

Numero Verde
800 323300

WhatsApp **391 349 83 12**



E' invece persistente?), la visita cardiologica, la diagnosi differenziale sono tutte procedure essenziali. Affidarsi solo agli esami strumentali (ecg, ecocardiogramma, rx torace etc) è fuorviante. Queste indagini ed altre ancora vanno eseguite sempre dopo un'attenta visita completa del torace. Se non si interroga il paziente, se non si approfondiscono bene i suoi sintomi non si va nella giusta direzione. Un dolore con senso di pressione retrosternale che perduri una quindicina di minuti specie dopo emozioni, aver preso freddo, dopo i pasti, attività fisica, deve far pensare **all'angina pectoris**. Se perdura più a lungo, in genere mezzora e anche più, verosimilmente fa pensare **all'infarto** (di solito il dolore è però più inteso oltre che più prolungato, non è alleviato dal "carvasin" o dal riposo).

Nella **dissecazione aortica** vi è un dolore molto violento, tipo "lacerante" al centro del torace, che ha la caratteristica di irradiarsi con i cambiamenti del corpo. Spesso si irradia al dorso. < Nell'**embolia polmonare** il dolore può essere sia retrosternale che laterale, di natura pleurica, associata a emottisi (tosse con emissione di sangue), tachicardia e ipossiemia > (Hurst).

Nella **pericardite acuta** vi è un dolore costante, dietro lo stesso, molto spesso con una componente pleurica, è peggiorato dalla tosse, dalla posizione supina (il paziente sta meglio piegato in avanti), dalla inspirazione profonda.

Non di rado nella pericardite acuta si ascoltano sfregamenti pericardici. Altra causa potenzialmente grave da prendere in considerazione è la **pleurite**, dovuta all'infiammazione del foglietto pleurico, meno comunemente a tumori oppure al pneumotorace (aria nella pleura). Vi è un dolore acuto, improvviso, paragonabili ad una pugnalata, aggravata anche in questo caso dalle tasse e dagli atti respiratorie profonde.

In conclusioni ribadisco l'importanza dell'anamnesi. La diagnosi di un dolore toracico ha delle caratteristiche dolorifiche che variano a seconda dalla patologia in causa. E' importante saper interrogare a fondo il paziente.

Capire come insorge il dolore, che cosa lo aggrava o invece lo allevia, quanto perdura, che caratteristiche ha, se insorge di notte con la tosse in un soggetto con reflusso gastroesofageo. E' poi basilare cercare di comprendere (questa la vera arte medica) il suo stato d'animo, il suo comportamento psichico. Entrare nella mente del paziente per fare propria la sua sofferenza. Certo ci vuole tempo, paziente, esperienza. Conoscenza non solo cardiologica ma anche internista. Gli accertamenti diagnostici vengono dopo ... e solo se sono necessari.

Qui le tue spese valgono
una vacanza

per i nostri
nuovi clienti
un buono



IperVacanze

OFFERTA A NUMERO LIMITATO



PERCHÉ IL GREEN PASS NON TUTELA SALUTE E SICUREZZA

Marco Cosentino (Responsabile Scientifico Centro Interdipartimentale di Ricerche in Farmacologia Medica, Università degli Studi dell'Insubria Varese-Como) spiega le ragioni per cui la tessera verde non è una misura sanitaria. Qui di seguito un estratto del suo articolo.

[...] In primo luogo, è ormai ampiamente acclarato che chi si vaccina può ancora contagiarsi, forse meno di chi non si sia vaccinato, ma pur sempre in misura alquanto consistente. Ad esempio, i dati più recenti del programma britannico REACT-1, che dal 2020 registra i contagi nella popolazione inglese, mostrano una percentuale di contagi di 1,21% nei non vaccinati e di 0,40% nei vaccinati. Poco più di un positivo su 100 nei non vaccinati e poco meno di 1 positivo su 200 nei vaccinati, che fa in termini di efficacia relativa 66%. Questo significa che nei vaccinati c'è il 66% in meno di positivi. Volendo tradurre il dato in riduzione assoluta del rischio di contagio, il risultato è 0,81%, ossia il rischio assoluto di contagiarsi (in una scala da 0 a 100) si riduce con il vaccino dello 0,81%,

passando da 1,21% a 0,40%. Che chi si è vaccinato possa poi, a sua volta, contagiare altri è solidamente documentato sia da osservazioni cliniche pubblicate su riviste scientifiche, che descrivono casi di contagio anche in assenza di sintomi di Covid-19, sia da tante notizie di cronaca, dal noto concerto olandese cui era stato ammesso solo pubblico in possesso di certificazione, ai focolai su navi da crociera che imbarcavano solo vaccinati, fino al caso (...) del festival Boardmasters in Cornovaglia, a seguito del quale si sono registrati oltre 4.700 casi di Covid-19 nonostante l'accesso fosse riservato ai possessori di Covid Pass.

In secondo luogo, così come si contagiano i vaccinati, altrettanto possono contagiarsi coloro che dal Covid-19 sono invece guariti [...].

A tal proposito, anziché ragionare in termini di vaccinati e non vaccinati, sarebbe molto più importante dirimere una controversia che data fin dall'inizio dell'epidemia, ovvero se una persona contagiata, ma asintomatica (che sia vaccinata, guarita o non vaccinata), possa a



AMBULATORIO VETERINARIO

Dir. Sanitario

Dott. De Angelis Pio

Cerveteri (Rm)

Via Soprani Fratelli, 50

Tel./Fax 06 9943155 - Cell. 360 240002

sua volta essere contagiosa oppure no. Molte ricerche suggeriscono di no. Tra queste ricordo, a titolo di esempio, lo studio condotto la scorsa estate a Wuhan in Cina, che identificò solamente 300 positivi, tutti asintomatici e non contagiosi. L'equivalente inglese del nostro CTS, d'altra parte, già lo scorso inverno considerava molto più utile, al fine di ridurre la diffusione del contagio, sottoporre a test le persone sintomatiche, in modo da non disperdere inutili risorse alla ricerca di positivi asintomatici, e raccomandava di definire i "casi" su base clinica e non soltanto laboratoristica. **Concludere che la contagiosità dei positivi asintomatici è irrilevante avrebbe conseguenze ovvie, ma di enorme rilievo, sull'intera gestione pubblica dell'epidemia.**

Infine, i **tamponi**. Di questo strumento diagnostico si è fatto largo uso fin dall'inizio dell'epidemia, in buona parte impropriamente (...) il loro uso andrebbe riservato alla diagnosi di Covid-19 in persone sintomatiche. In presenza di sintomi, infatti, un tampone positivo ha elevate probabilità di aver dato un risultato corretto. Al contrario, in assenza di sintomi, in una persona dunque clinicamente sana, un risultato positivo ha probabilità molto elevate di essere un falso, anche nel 50% e più dei casi, a seconda del tipo di tampone e della situazione. In assenza di sintomi, tuttavia, un tampone negativo ha ottime probabilità, di regola oltre il 90-95%, di aver dato un risultato corretto. Quest'ultimo aspetto rende i tamponi lo strumento più adeguato per "tutelare la salute pubblica e mantenere adeguate condizioni di sicurezza". Un compito del genere potrebbe essere validamente assolto anche dalla massima parte dei tamponi rapidi, ivi inclusi i tamponi salivari, la cui fruibilità potrebbe essere facilmente garantita in tutti i luoghi e in tutte le occasioni in cui si rendesse necessario. E ovviamente senza alcuna esigenza di collegarli a una complessa procedura di certificazione.

In conclusione, assumere che guariti e vaccinati siano in quanto tali non contagiosi non ha alcun fondamento scientifico. Le evidenze indicano, se mai, il contrario, documentando come il rischio di contagio non sia così diverso per i vaccinati rispetto ai non vaccinati e, in ogni caso, anche nei vaccinati non sia per nulla trascurabile. Per queste ragioni, l'impianto delle certificazioni verdi Covid-19, così come attualmente previsto, non solo non è in grado di garantire salute e sicurezza, ma rischia addirittura di favorire focolai di contagio laddove coloro che ne fruiscono dovessero convincersi, per il semplice fatto di fruirne, di essere completamente protetti dal contagio e, quindi, di non poter contagiare.

Fonte: <http://giubberosse.blog/2021/08/24/perche-il-green-pass-non-tutela-salute-e-sicurezza/>



PREVENZIONE CURA E RIABILITAZIONE

STUDIO PODOLOGICO
Dr. Ferruccio Montesi

LAVORAZIONE PERSONALIZZATA

DEL CALCO

TERAPIA ORTESICA PLANTARE

SU MISURA

ESAME BAROPODOMETRICO STATICO

E DINAMICO

VALUTAZIONE BIOMECCANICA

ANALISI POSTURALE

SI RICEVE PER APPUNTAMENTO
Via Fiume, 54 - Ladispoli (RM)
Tel. 06 9913323



Dottor **RICCARDO COCO**
Psicologo - Psicoterapeuta



PRO VAX O NO VAX?

Voglio scrivere oggi di un tema che sta imperversando in tutti i mass media ormai da molti mesi. Come psicologo non mi permetto di dire alcunché sui vaccini, tuttavia ritengo di avere voce in capitolo per poter parlare di comunicazione umana circa i vaccini. Fruendo da cittadino dei vari mass media, ho notato il clima d'odio che ha investito questo argomento, con sostenitori agguerriti di una fazione e di un'altra. Diversi giornalisti ed anche virologi hanno usato parole forti per difendere la loro posizione pro-vaccino, così come dalla parte opposta sono volate parole grosse contro i pro vaccino "servi del sistema" ed è stato paragonato il green pass alla tessera del periodo nazi-fascista, etc. etc. Insomma il clima è molto teso. Ecco il punto di cui vorrei discutere è proprio questo: *ovvero il bisogno umano di dover canalizzare la propria aggressività su qualche tematica e su altri membri della nostra specie*. Questo avviene fin dagli albori della nostra evoluzione: i primi Homo Sapiens infatti entrarono in competizione con i preesistenti Neanderthal e li portarono piano piano all'estinzione. Eppure eravamo pochi rispetto alle risorse ed al territorio, si sarebbe potuto vivere pacificamente assieme senza entrare in competizione e scontro per qualche motivo, ma così non fu, come non fu in nessun periodo della storia umana da allora ad oggi. La nostra storia è infatti piena di esempi di come la guerra con i nostri simili abbia costituito una costante: fratello contro fratello, come Caino ed Abele o Romolo e Remo, gruppo contro gruppo, nazione contro nazione, etc. Il "siamo solo noi" urlato da Vasco Rossi, comporta che dall'altra parte ci sia un "siete solo voi", "gli altri" da combattere

e verso cui opporsi. Sarebbe insomma che il "fare la guerra" e prendere posizione in una fazione per dare addosso ad un'altra sia nel nostro DNA. Ed in effetti siamo una specie molto aggressiva e infestante ed il pianeta nei suoi vari ecosistemi lo sa bene. A tal proposito una nota psicoanalista di nome Melanie Klein (1882-1960) riteneva che gli esseri umani universalmente nascano con una quota di aggressività molto elevata che devono imparare a gestire in vari modi, adottando diversi meccanismi di difesa psicologici, cominciando proprio dal modularla nella relazione con la loro madre e contro di essa, che è però al contempo fonte della loro sopravvivenza fisica ed emotiva. Io credo che se è vero che siamo una specie animale molto aggressiva, non è vero che siamo condannati alla bellicosità. *La cultura può fare molto per modulare la nostra indole aggressiva ed aiutarci a canalizzarla in modi "sani"*, ma certo non questa cultura che invece incita al divisionismo e al campanilismo: nel nostro piccolo per esempio possiamo osservare le rivalità tra ladispolani e cervetrani, tanto per dire. Ecco, secondo me quanto sta accadendo intorno al tema vaccino non è che un riflesso, un altro estremo esempio, di quanto noi Homo Sapiens andiamo facendo da millenni. Ne abbiamo bisogno di comportarci così, tuttavia *non siamo per forza costretti* dalla nostra natura ad agire le nostre pulsioni aggressive: non possiamo eliminarle, ma possiamo governarle ed utilizzarle diversamente, ma certo per poterlo fare dobbiamo prima diventare coscienti di come funzioniamo a livello psicologico.

Motivo per cui ho scelto di scrivere questo articolo dandogli questo taglio.

Dottor **Riccardo Coco**
Psicologo - Psicoterapeuta

*Psicoterapie individuali,
di coppia e familiari*

RICEVE PER APPUNTAMENTO

Cell. 3384970924

Studio professionale:

Via Palermo 123, Ladispoli

www.riccardococo.net



Centro Oculistico **GAROFALO**

VISITA OCULISTICA COMPLETA

- ✓ CHIRURGIA DELLA MIOPIA CON LASER AD ECCIMERI
- ✓ TOPOGRAFIA CORNEALE - CAMPO VISIVO
- ✓ TERAPIA LASER DELLA RETINA
- ✓ DIAGNOSI PRECOCE MACULOPATIE
- ✓ CHIRURGIA AMBULATORIALE DELLA CATARATTA
- ✓ FOTO FONDO OCULARE - OCT - RETINOGRAFIA
- ✓ DIAGNOSI PRECOCE GLAUCOMA
- ✓ VISITA ORTOTTICA
- ✓ CURVA TONOMETRICA - PACHIMETRIA
- ✓ STUDIO DELLA MOTILITÀ OCULARE

facebook



PER APPUNTAMENTO

www.gioacchino-garofalo.docvadis.it

329.4586661 - Ladispoli Via Berna 6/A
338.3996983 - Roma Via Merulana 88



gioacchino.garofalo@uniroma1.it



Centro Oculistico Garofalo

CABINA **ESTETICA**



EPILAZIONE PROGRESSIVA **LASER A DIODO 808 NM VISO/CORPO**

PERCORSO VISO

Rughe - rilassamento cutaneo
schiarente discromie
RADIOFREQUENZA
ELETTROPORAZIONE
RAD. FRAZIONATA
SCRUB AD ULTRASUONI
OSSIGENOTERAPIA
FOTOBIOSTIMOLAZIONE LUCE LED

PERCORSO CORPO

Defaticante - inestetismi cellulite
adiposità localizzate - perdita elasticità
ONDE D'URTO
RADIOFREQUENZA
BENDAGGIO SALINO
LINFODRENAGGIO

Dott.ssa Cosmetologa: Lucia - Beauty: Miriana



 DERMOCOSMESI

 OMEOPATIA E FITOTERAPIA

 CELIACHIA E ALIMENTI BIO

 GALENICA

 VETERINARIA

 SPORT

SERVIZI ATTIVI IN **SICUREZZA**

- > EMOCROMO
- > EMOGLOBINA GLICOSILATA
- > INR
- > COLESTEROLO TOT
- > HDL/LDL/TRIGLICERIDI/GLICEMIA
- > AST/GOT/ALT/GPT/GGT
- > CREATININA
- > URINE

- > ANALISI GENETICA DELLA FLORA BATTERICA INTESTINALE BIOMAPLAN
- > HOLTER PRESSORIO
- > HOLTER CARDIACO
- > ECG ADULTI E BAMBINI
VALIDO ANCHE PER ATTIVITÀ SPORTIVA
- > CONTROLLO NEI IN TELEDERMOSCOPIA
- > BIOTRICOTEST
- > MISURAZIONE PRESSIONE
- > NOLEGGIO
AEREOSOL-TIRALATTE-BILANCIA PESA NEONATI-STAMPELLE

È ATTIVO IL SERVIZIO **GRATUITO** DI RITIRO RICETTE E CONSEGNE DOMICILIARI (NON SOLO FARMACI).

NUMERO ABILITATO AL SERVIZIO (ANCHE WHATSAPP) 320.4049960

VIA PELAGALLI 81 - CERVETERI (RM) TEL: 06 99551302 - FAX: 06 99551302

farma.pratocavalieri@tiscali.it - www.farmaciapratocavalieri.it

 Farmacia PratoCavalieri Dr.ssa T. Morabito

Anche i piu' piccoli vogliono vederci chiaro!

Prendi solo il meglio dalla luce
LENTI EYE PROTECT SYSTEM



scegli la montatura che fa per loro
COMFORT E SICUREZZA

Sin da piccoli una buona visione facilita la vita e l'apprendimento
LENTI KUDS UV

OTTICAGRILLI

I nostri occhi vedono meglio dal 1977

LADISPOLI
PIAZZA MARESCOTTI N°7
TEL 0689520322

LADISPOLI
VIALE ITALIA, 135
TEL 069911152

CERENOVA
LARGO TUSCOLO, 1
TEL 069904740

 otticagrilli.com   OTTICAGRILLI